

-

..... :
..... :

()

- :
- :
- :
- :

:

-
-
-
-

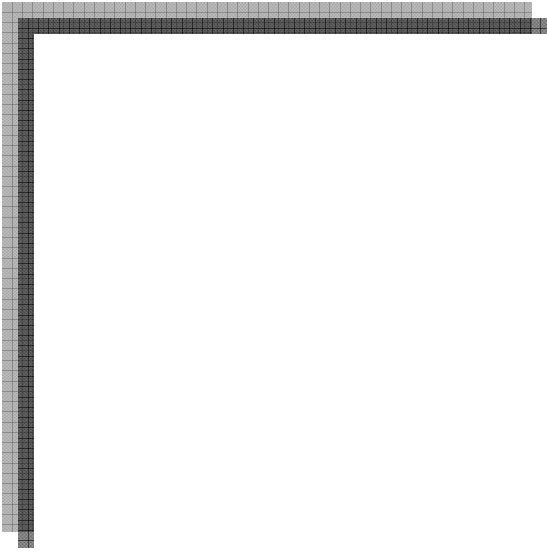

بِسْمِ اللَّهِ الرَّحْمَنِ الرَّحِيمِ
بِسْمِ اللَّهِ الرَّحْمَنِ الرَّحِيمِ
بِسْمِ اللَّهِ الرَّحْمَنِ الرَّحِيمِ
بِسْمِ اللَّهِ الرَّحْمَنِ الرَّحِيمِ



الإهداء



عزیزری عثمان

الشكر



:

.

:

.

.

.

عزبزي عثمان

-I

-II

-III

-IV

:

2006/99

·
·
·
·
·
·

·
·
·
·
·

·
·
·
·

·
·



77/1974

74/1970

69/1967

1984

()

. 2006/99

•

•

•

•

.2006/1999

(PCD)

(PSD)

.(

)

.

.

:

(

)

(

)

.

.

.

:

-
-
-
-
-

2006/99

(21)

: -IV

:
:
: -1-IV

: -

(PCD)

(PSD)

2006/99

: -

.

: -

.

: : -IV

: -

.

: -

2006/99

.

: : -3-IV

: -

2006/99

.

•

-

.

.

				:	-V
			:		*
.				:	*
:				:	*
- (DLEP)			- (DPAT)		-
-	-	-	- (DTP)		
.	-		-		
				:	*

.

الباب الاول

الوضعية العامة للتنمية بولاية خنشلة

ودور الجماعات المحلية والجمعيات المدنية بها

الفصل الأول

مفاهيم عامة حول التنمية والجماعات المحلية

والإدارة الرشيدة ودورها في التنمية

:

-1

-2

-3

:

-

- 1-

- 2-

-

- 1-

- 2-

- 3-

-4

-5

-

- 1-

- 2-

- 3-

-6

-7

-

-

- 1-

- 2-

-

- 1-

- 2-

- 3-

- 4-

- 5-

- 6-

- 7-

- 8-

- 9-

:

:

.

.

.

.

.

:

-1

.

.

.

1

.

¹ الأمم المتحدة: التنمية للأمن والتحدّي، تقرير المدير العام لمكتب العمل العربي، القسم الأول، الرياض 2001.

1.

-

-

-

:

-

-

.

:

-

-

-

-

:

-

-

-

¹ محمد شكري السعيد عبد المنعم: التنمية المستدامة بين المفهوم والتطبيق، رسالة دكتوراه جامعة القاهرة 2004.

(1)

1

¹ محمد شكري السعيد عبد المنعم: التنمية المستدامة بين المفهوم والتطبيق، رسالة دكتوراه جامعة القاهرة 2004.

()

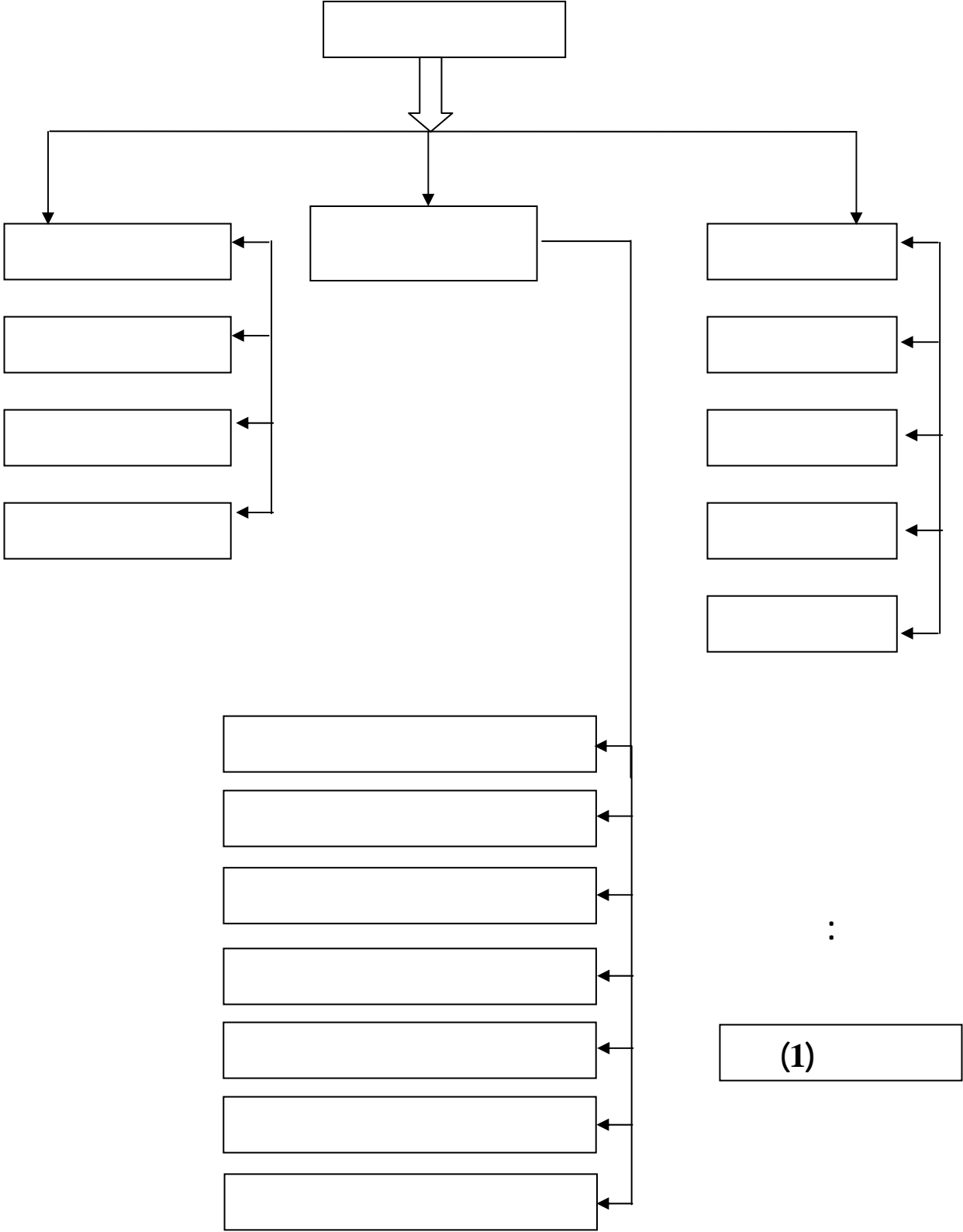

:

administration locale

)

.¹(

Renard

)

.²(

¹ د/ منير إبراهيم شلبي المرفق المحلي، دراسة مقارنة، دار الفكر العربي 1997 ص 16 .17 .19 .
² د/ منير إبراهيم شلبي المرفق المحلي، دراسة مقارنة، دار الفكر العربي 1997 ص 16 .17 .19 .

1969

1984

1974

.1990

)

:

-3

.¹(

¹ ميثاق الولاية، الجريدة الرسمية العدد 44 الصادر بـ: 1969/05/24.

) 09/90

.(...

1.

- 1-
:

- 2-
:

:

- - - - -

-

¹ المادة رقم 08 من قانون الولاية 09/90

1

2

3

:

-

1250000 > / 55

250000 / 35

:

- :

-

-

-

:

-

:

:

-1-

4

-

¹ المادة 94، 95 من قانون الولاية.
² المادة 81، 82، 83 من قانون البلدية.
³ المادة 81، 82، 83 من قانون البلدية.
⁴ المواد 60، 63، 64، 66، 73 من قانون الولاية.

1

2

-2-

-3-

3

¹ المواد 60، 63، 64، 66، 73 من قانون الولاية.
² المواد 60، 63، 64، 66، 73 من قانون الولاية.
³ المادة 75 من قانون الولاية.

--

1.

-

-

-

-4

:

-

-

-

-

-

-5

:

) 1990/04/17 09/90
(.

¹ المادة 79 من قانون الولاية.

·
·
:

-

07

·
:

·
:

- 1 -

·
·
:

- 2 -

-3-

()

-6

.

:

-7

.

:

-

(FNRDA)

2005

2000

-1-

-2-

2000/07/08

599

:

:(FNDIA)-

259

. 2006/06/22

:(FNRDA)-

.2006/05/22

260

(PPDR)

370000

2005

20003

3000

:

- .

- .

- .

-

.

(PPDRI)

-

% 25

% 20

.

.

:

-

:

-1-

.

.

: -2-

.

.

:() - -3-

.

.

: -4-

:

.

.

)

: -5-

1(

2

: -6-

¹ د/ فيصل فخري مراد: الإدارة ، الأسس والنظريات والوظائف، دار مجدلاوي القاهرة 1983 ص: 155.
² د/ عبد الله محمد عبد الرحمان علم اجتماع التنظيم، دار المعرفة الجامعية الإسكندرية 1988 ص: 361.

:

:

-7-

.

:

-8-

.

:

-9-

:

.

-

-

.

-

-

.

الفصل الثاني

الوضع العامة للتنمية لولاية خنشلة

ومسار الاستثمار العمومية للفترة 2006/99

:

2006/ 99

-1

-2

-3

-4

2006/99

-5

- -5

- -5

- -5

-1- -5

-2- -5

-3- -5

-4- -5

-5- -5

-6- -5

-7- -5

-8- -5

:

1969

.

.

.

2006 1999

.

:

-1

.

.

:

:

() -

·
-
-
-

, 1837

1830

Négrier

1842

1846

,

·

·

,

1880

·

1913

·

1954

·

·

·

:

.

.

.

-

-

-

1984

.(01)

100 :

120 :

152 :

.02

.² 9715

1990

(5)

.03

.

الشرق الجزائري
الموقع الإداري لولاية خنشلة



خريطة رقم (..01..)

المصدر: التقسيم الإداري 1984

ولاية خنشلة

قياس المسافات ابتداء من خنشلة

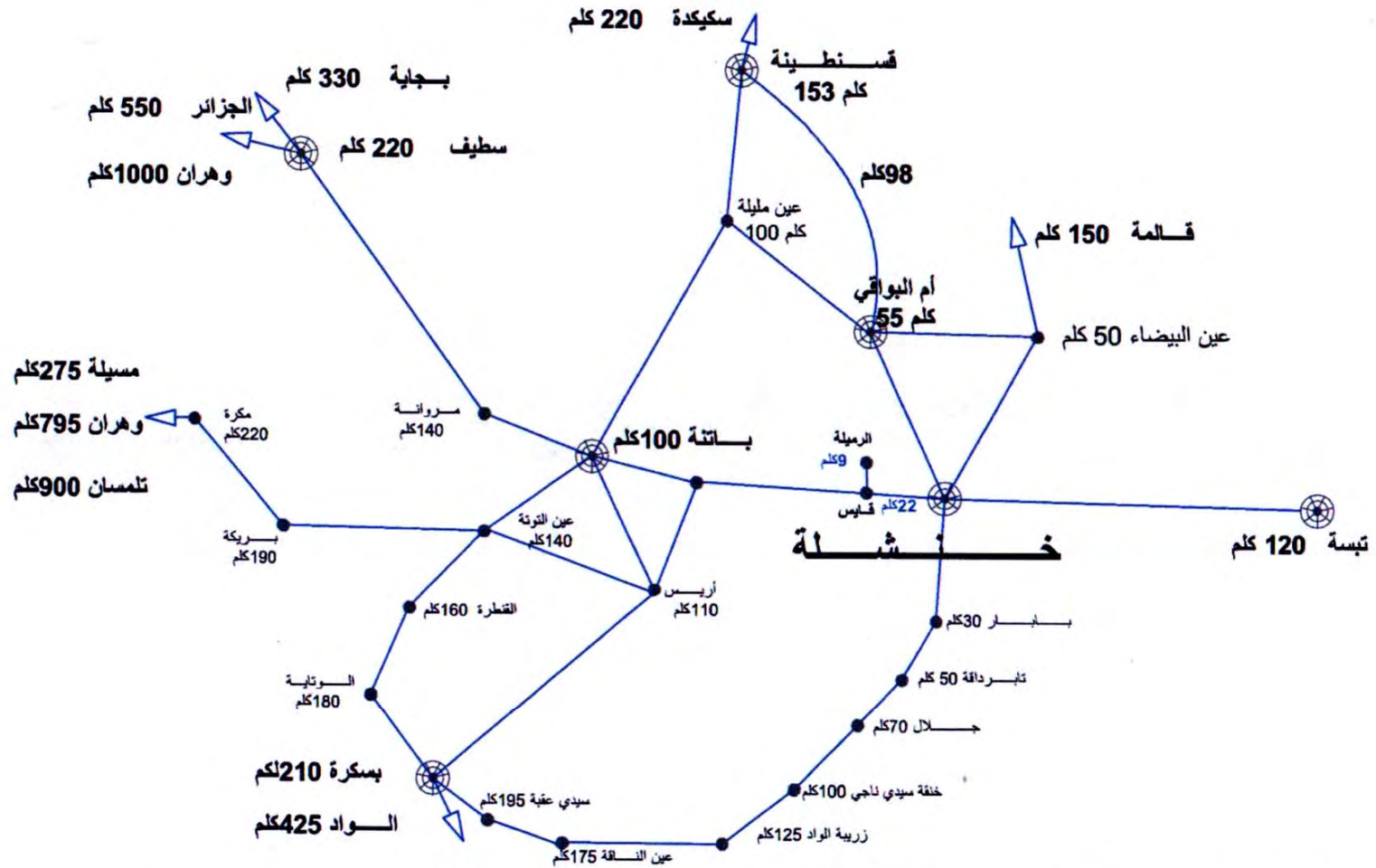

خريطة رقم (02 00..)

المصدر: مديرية التخطيط لولاية خنشلة 2006

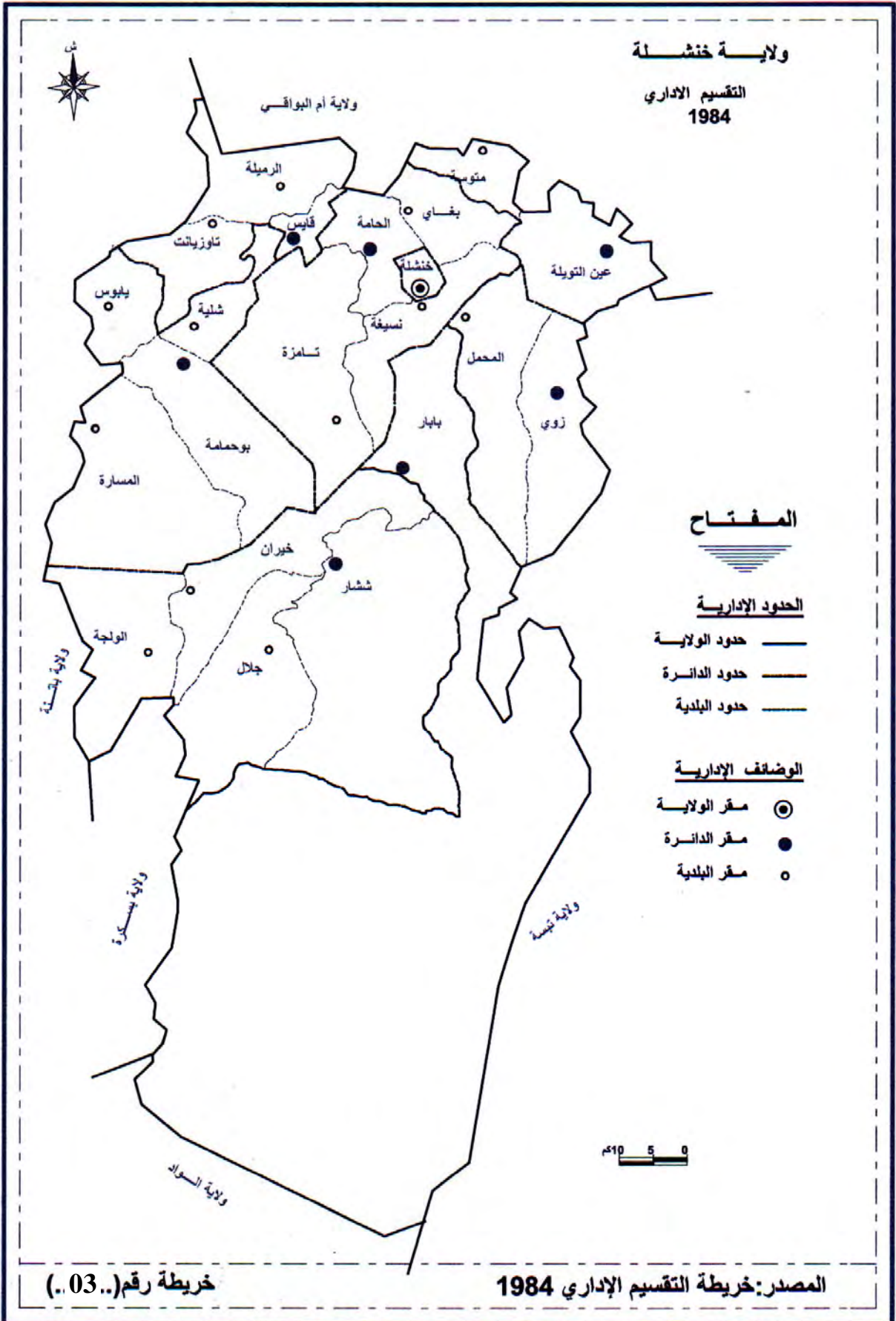

: -2

:

: -

² 1749 :

. % 18

: -

.

% 11

² 1069 :

: -

% 15

²

1457

.
:
-

.

% 56

²

5440

(04)

ولاية خنشلة
التضاريس
و الشبكة الهيدروغرافية

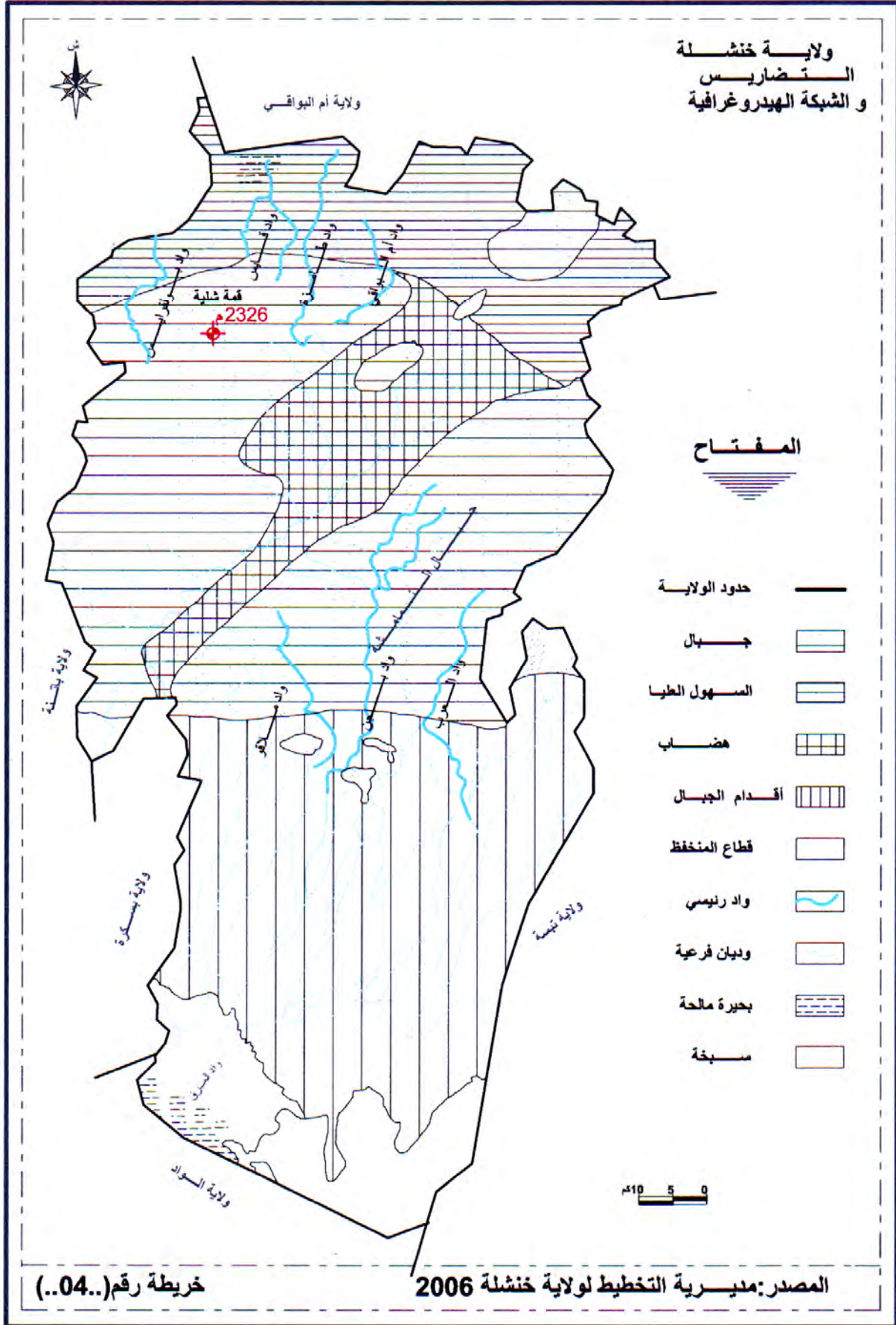

21.4

2

. 4.8-

42⁰

: -

/ 1200 800

/ 600 200

: -

.(05)

:

: -

)

.04

(

(

)

.

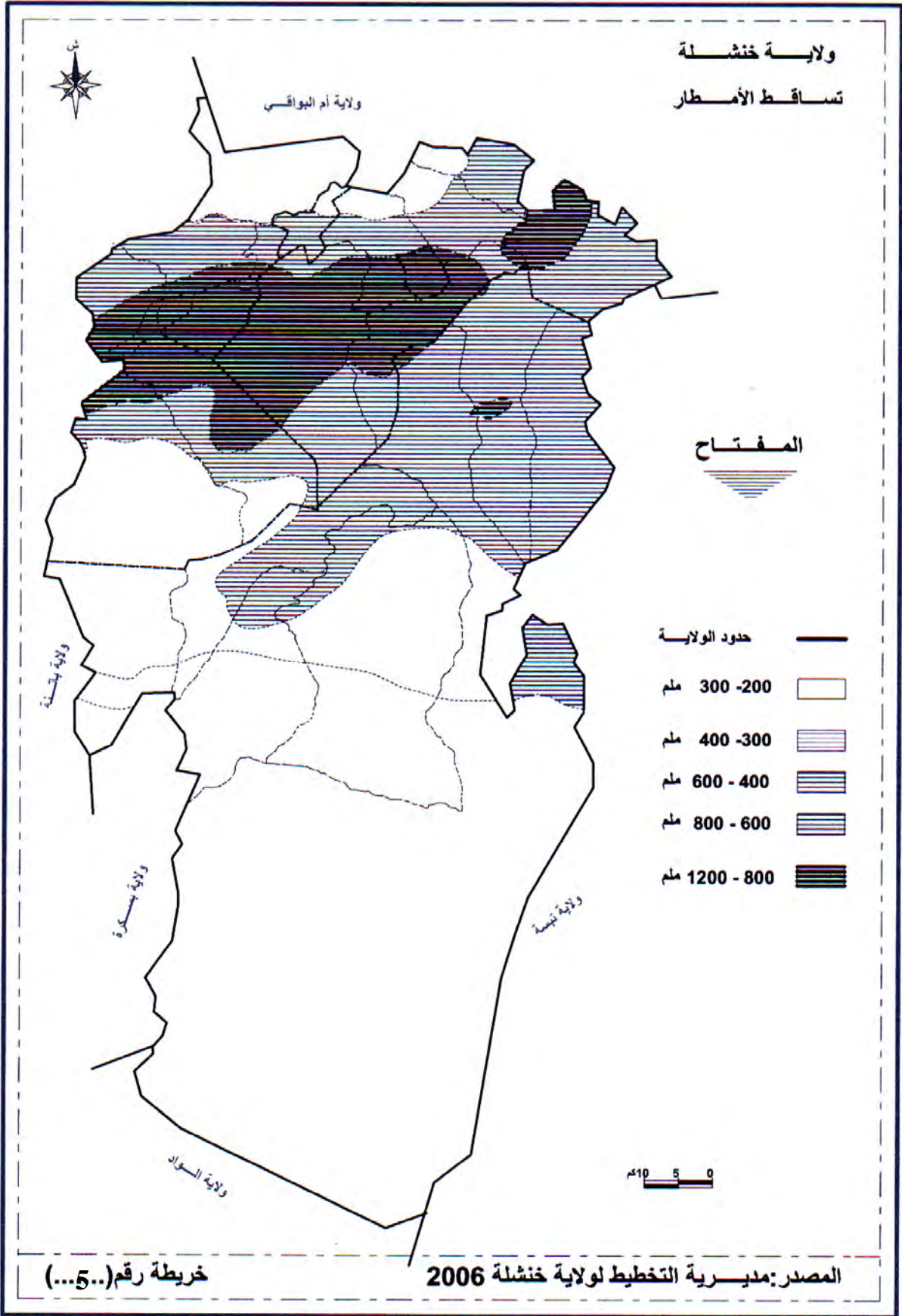

28.92 280.964
 % 15 145.611
 ()
 /³ 40000
 % 45 /³ 18000

2005 BNDER

)

(

1987 : -4

2008 384268 348348 1998 246541

21

4.60 17712 % 70.30 270153

(01) 96403 %

.2008/87

(01)

	%		%		%		
246501	37	90801	4.34	10700	58.82	145040	1987
348348	26	90884	4.64	16185	69.34	241555	1998
384268	25.08	96403	4.60	17712	70.30	270153	2008

+ :

114627 : %29.83

20174 % 17.6

34475

. 94453 % 36.5

% 36.1 34096
 % 20.1 18985
 .(02) % 6.8 6423
(02) .2008

94453	% 6.84	6423	% 20.1	18985	% 36.1	34096	% 36.5	34475	2008

:

.

2008 94453 (02)
 1484 5500
 1813 3000
 . 1200.00
 180 (520)
 . 77
2006/99 -5

1999

.

.

(PSD)

.(03)

2006 1999

(PCD)

(03)**.2006/99**

		2006	2005	2004	2003	2002	2001	2000	1999	
9.70	6657202	1465000	681000	358000	1350000	768000	985202	710000	340000	
50.10	34355442	13551852	3495479	3981471	6193641	4823994	1400005	493000	425500	
10.40	7138056	-	-	4906304	778737	217792	614404	314482	305977	
16.37	11228482	1215000	1145000	1435783	410245	701457	4856908	1251874	212215	
4.73	3246623	1389049	139664	569810	417800	378000	268000	38700	45600	
8.67	5947847	-	1200177	500000	636500	937500	1192500	609170	872000	
% 100	68573652	17620901	6661320	11751368	9786923	7826743	9317019	3418086	2191292	

:

2006 - 1999

(01)

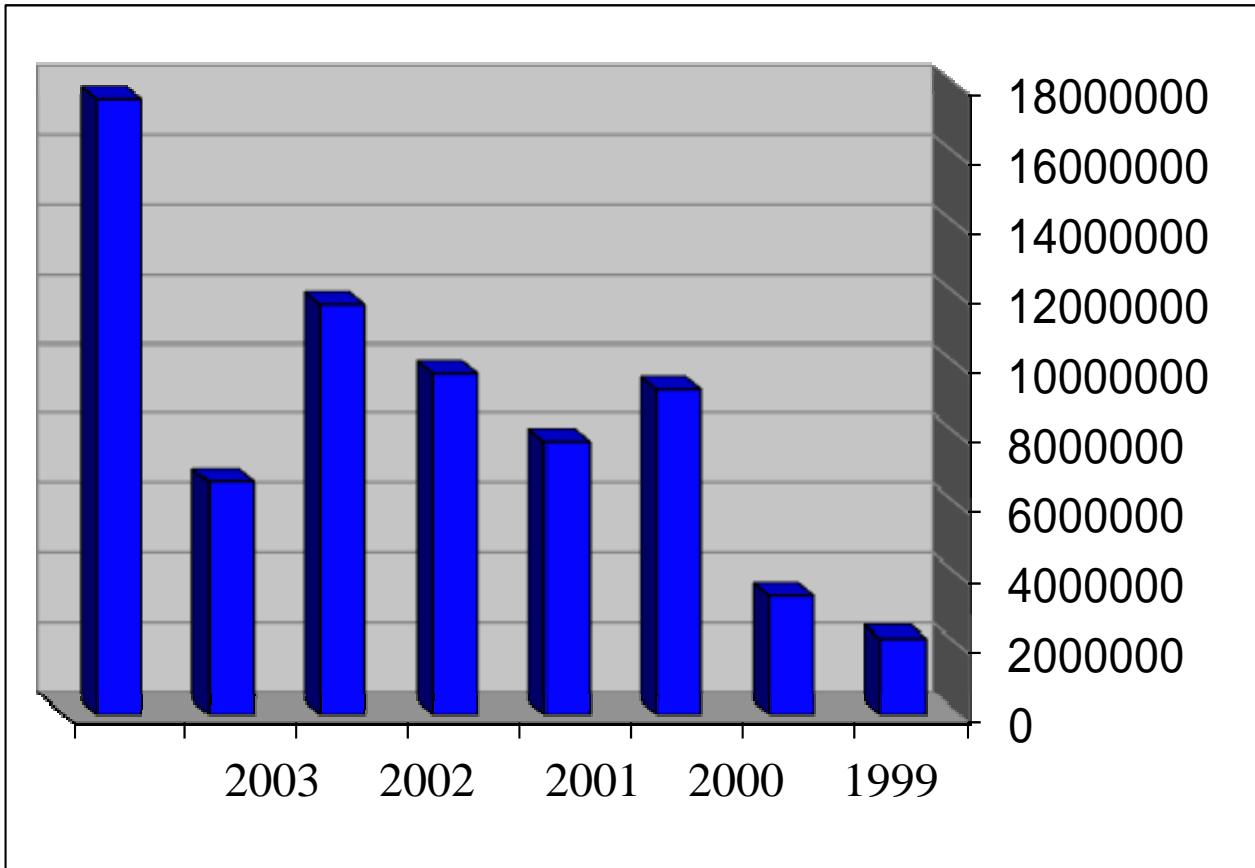

:

(02)

2006/99

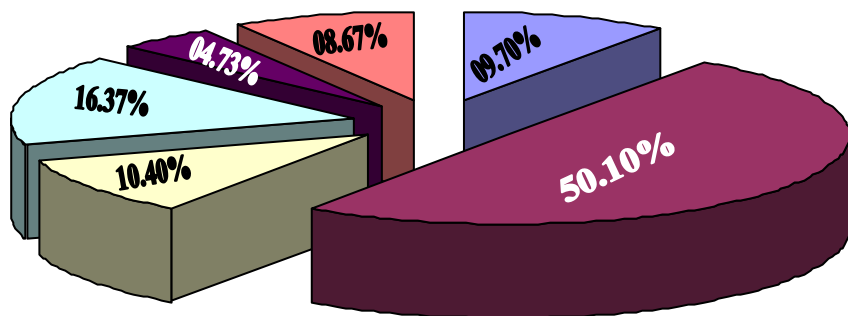

:

1999

(1)

.2006

.2006/99

% 50

%9 .7

/ 183

2006

.99

/ 20

(1)

(04)

(FCCL)

(04)

.2006/99

	%	FCCL			
18	% 82.91	17068000	20585400	34560000	1999
18	% 81.90	17254000	21066500	37865000	2000
17	% 85.92	18865000	21955000	44632000	2001
17	% 85	19040000	22245000	45726800	2002
12	% 92.36	12100000	13100000	58005000	2003
12	% 79.64	11500000	14000000	51174800	2004
15	% 75	15000000	20000000	67766600	2005
15	% 72.37	13750000	19000000	70745100	2006

:

(18) 99

2006

(15)

(05)

() () :

964280

% 24.03		231768 :
% 48.47		467932
% 12.52	% 15	145.611

.(05)

(05)

:

%		
24	231768	()
48.40	267392	()
15.08	145611	()
12.52	120900	()
100	964280	

:

(03)

2006

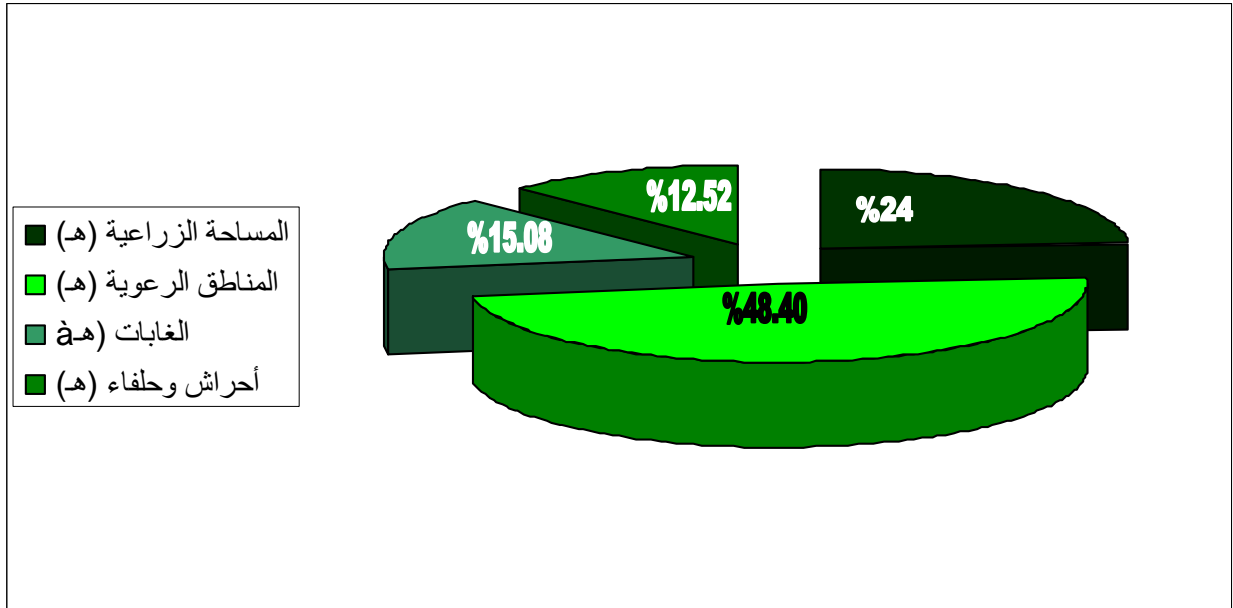

:

1999

% 16.37

%43.90

³10x 20.504.451,34

% 27

³10 x11.228.482

³ 10 x 9.275.969,34

:

599

:

-

2000/07/08

.(06)

(06) 2006 FNRDA

		2006		
3724	32879970	236		
		1337		
		1467		
		1792		
		1929		
		330		
		4782		
		25		
		02		
		35000		
952	49055110	17610		
159	22616620	30800		
523	41124911	18637		
2308428	04	04		
12430498	41	41		
2269407	11	11		

5414	162684944			
------	-----------	--	--	--

:

(FNRPA)

.(FNDIA)

(FNRDE)

: (PPDR)

.() -

.() -

(07)

(07)

.2006

2192	2862646727	37476		
130	3605243.86	200		
11	20133477	11		
70	9391590	849		
	39879207.47	16		
	61759339.20	35359		
	1466015.85	07		
11	5028425.41	11		
	2187145.35	01		
05	1130932.35	05		
2419	3007228103.49			

:

()

3.008.754.000

2500.000.000

2006

(PPDRI)

.(PPDR)

% 25-20

5482.47

. /

(08)

145611

% 15

.(09)

³ 118949

2002

.2006 2002

21490

$/^3 40000$

.% 45

$/^3 18000$

.2006/99

(08)

	2006	2005	2004	2003	2002	2001	2000	1999	/
26772+	231768	231768	231106	213106	208097	206593	204996	204966	SAU
20682+	29986	29970	29100	26653	15163	11184	10307	9304	()
1618+	15227	14332	11888	6782	5137	3349	2603	2473	
1519+	2618	2612	2541	2381	2100	1620	1200	1000	()
2730+	4449	4440	4419	4168	3944	3591	3083	2930	()
2464+	2820	2169	1946	1733	1512	1290	559	90	SSIN ()
350+	2464	1932	1398	1169	780	470	75	-	()
1200+	350	325	300	25	205	160	85	-	
190+	12000	9500	7500	4000	1000	-	-	-	(3)
1140+	310	310	-	-	-	-	-	120	
34930+	11140	10400	8190	6660	4850	2654	1230	-	
593+	1179	8252	9461	5748	5686	3599	1005	-	
	713	713	480	430	360	240	140	120	

+

:

(09)

2006/99

	2006	2005	2004	2003	2002	
118946	22000	26780	24325	25873	18960	
	2006	2005	2004	2003	2002	/
21490	5095	5541	3273	3607	3974	
3593	343	662	923	853	782	

:

(09)

(10)

2006

2006		2005		2004		
9217	14100	8450	13500	8350	13000	
172000	272000	56100	25970	160680	244800	
50400		48000		51980		
495		480		484		
124000		245000		321000		
28000		93000		77000		
13710		19082		17522		()

:

β^3 43

β^3 0.640

(37)

(11)

(11)

2006/99

2006/99	2006	2005	2004	1999	/
/ 2.25	/ 22.5	/ 22	/ 21	/ 20	
+ 6.17	17	14.8	13	10.83	
+ 19.25	73.25	67.2	62	54	%
-15	25	35	40	40	%
+ 258	900	840	819	642	
28 + + (30.68)	220) 180 (57	220) 180 (57	520) 174 (56	540)152 (54	
+ 26.67	87	85.7	85	60.33	
00	76	76	76	76	
+55	135	130	127	80	/ /

:

% 73.25

.

:

97/ 435

/ 13 / 1000 5000
960 ()
(17)

50
40

(10) : 43 68.72 1976/06/04
46.25

. 11.52 (33)

:

24
07
06
06

3100 2140
99/2006
% 90

760

68658
59 650

30335 : 416.925 84.831

.(06)

% 40

2006

.

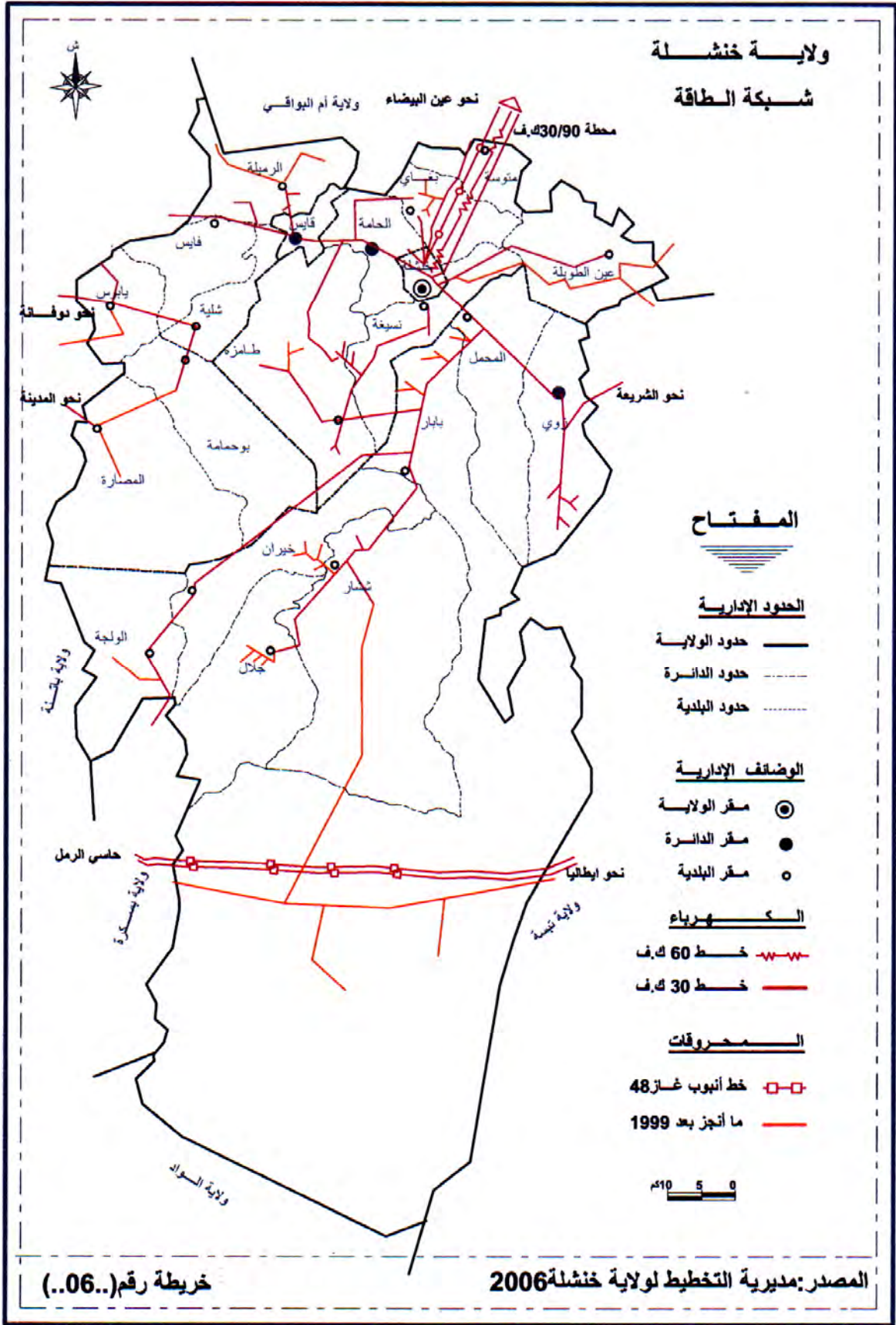

:

- -5

:

:

-1- -5

(12)

2008/98

5.70	348348	61085	1998
4.49	384268	85395	2008

:

(12)

2004/99

3278 %42.56

2466

5794

50

%56.57

% 51

.(13)

(13)

.2004/99

%	..	%	..	%	..		
-	-	57. 16	790	42.8 3	592	1382	
-	-	-	-	-	-	-	
-	-	12. 74	223	87.2 5	1527	1750	
-	-	44. 23	92	55.7 6	116	208	
-	-	92. 06	1799	8.03	159	1954	
-	-	5.5	328	18	72	400	Fnpos
50	50	50	50	00		100	.
0.8 6	50	56. 57	3278	42.5 6	2466	5794	

(13)

2004/99

14220 2009/2005

(14)

2006

.

(14)

.2009/2005

%	..	%	..	%	..		
1.51	44	88.52	2576	3.09	90	2910	
20.59	283	70.23	965	9.17	126	1374	
3.16	233	74.62	5490	22.21	1634	7357	
-	-	66.42	539	33.58	181	539	
4.60	560	77.08	9570	14.34	2031	12180	

:

6000 :

99

17974 : (15)

4497

2009-2005

%70.47

12667

% 25.01

% 04.50

810

(15)

.2009/99

810	12667	4497	17974	

%04.50	%70.47	%25.01	%100	
--------	--------	--------	------	--

:

(16)

(16)		2008				
1000/			2006	²		
061	292	01	178388	1304	07	
0.34	240	01	82456	1754	07	
1.16	106	01	123424	6657	07	
0.60	638	03	384268	9715	21	

:

(17)

(17)		2008				
06	61239	62333	03	01	02	
11	25997	34000	02	04	05	
13			04	04	05	
59	7744	11000		20	39	
12	-	-	04	04	04	
11	-	-	04	05	12	PMI
03	/ 560	/ 602	01	01	01	

:

(17)

2006 99

1000/1.01

2009/2006

/ 602

. / 560

: **3- -5**

566.4 % 30

1888.2

457

. 495

665.2

%40.51

765 : 1999

.(07)

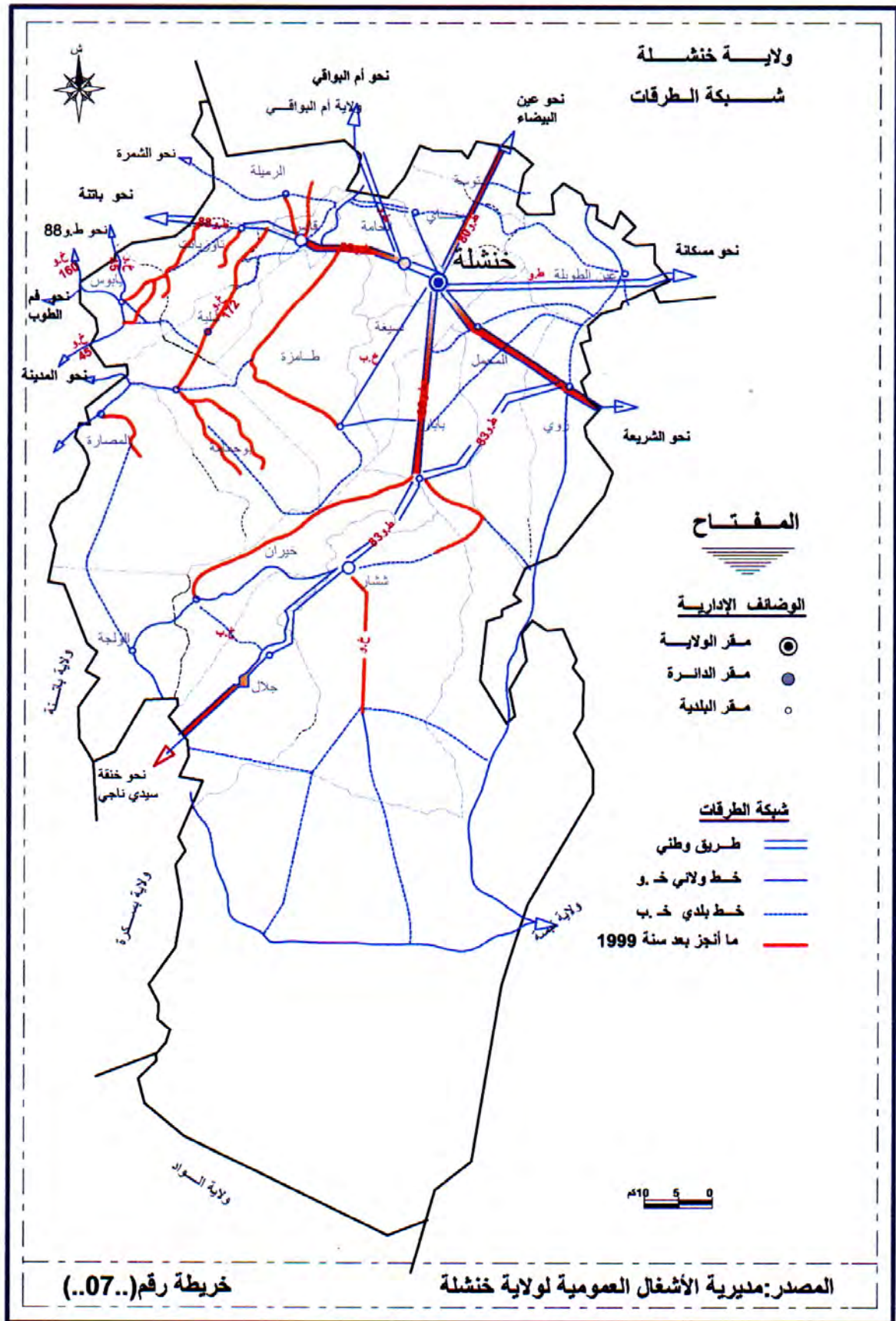

.4.7 2 / 0.19

2009 /2005

.(18)

(18)

PHP		PCSC		
³ 10		³ 10		³ 10
510.000	28	1532.567	78.3	
1240.000	112	2.004.000	172.5	
4.440.000	576.4	1.007.000	184	
6.190.000	716.4	4.543.567	434.8	

:

³10 x 10.733.567

³10 x 802.644

³10 x 127.000

11663211000

:

-4- -5

(19)

(19)

2000/2007

2007/2006	2006/2005	2005/2004	2001/2000	
49000	50789	52453	53541	
94		94.65	93	94
32.22	35	34	40	/
29.10	30	30	30.67	
47.57	47.13	47.07	46.19	
25.2	26.26	26.62	29	/
29135	22148	25591	23825	
40	40	40	40	
48.75	47.31	47.43	45.94	
25.60	21.74	23.08	21	
12850	14691	13849	13197	
28.49	37	35	37	
56.23	50.40	56.26	52.88	
17.18	19.48	18.87	20	/

. :

49000 2006

/ 38

1521

269

.(20)

(20)

. 2006

96.47	32.22	1521	269	49000	
59.45	39.64	253	55	29135	
44.10	35.69	360	24	12850	

. :
55 29135

/ 39.64

% 59.45

% 44 12850 2006

% 56.23

(05)
(13) 2009 (03)

(21)

2006 99

(21)

2006/99

		2006	2005	2004/99	98	
24	12	05	01	06	12	
55	29	18	03	08	26	
269	38	07	03	63+ 31	231	
163	76	46	02	28	87	
217	46	-	-	46	171	
32	20	09	06	05	12	
16	03	-	-	03	10	

:

12

2006/2005

2006/2005

(06)

:

-5- -5

(22)

(22)

2006	99	2006	99	2006	99	2006	99	
13	04	02	-	10	04	01	-	
2570	950	200	-	2250	950	300	-	
1887	300	77	-	1275	300	535	-	
434	340	-	-	304	340	130	-	
1910	180	-	-	1680	180	230	-	
508	-	-	-	438	-	70	-	
464	-	-	-	464	-	-	-	

:

:

6- -5

6081

861

2001

2006

(12)

(06)

(06)

55

10

500 :

500

03

4

/ 5000

2000

138

148

1500

6000 2009/2005

600

4500

500

500

4500

) / 800

3500

(

: 7- -5

2006

% 60

(23)

2009/2005

(23)

2006/22

2009/2006		2006	99	
01	01	00	01	
19	02	00	02	
03	01	01	00	
00	21	04	17	
02	01	01	00	
02	04	02	02	
06	00	02	07	
02	04	02	02	
01	00	00	00	
00	01	01	00	
34	35	13	22	

:

()

-
-
-

105

.
.
.
.

98 25

()

77 96 169

: -8 - -5

: 4897258300

- - 50 - -

% 7.14

): (15) 1115500000 2006/09

(

.(-): -1

.(-): -2

- -): -3

.(- 300

06 - -): -4

.(05 -

.(- -): -5

05 - - : -6

- ()

.

-

:

-7

.

:

-8

2009/2005

.

.

. 1984

:

. 1999

.

:

■

.

■

.

.

الفصل الثالث

دور المجتمع المدني في التنمية المحلية بولاية خنشلة

:

.

:

-1

.

-2

.

-3

.

2006./99

-4

.

-5

.

-6

. -7

. -8

. -9

. -10

. - -10

. -1- -10

. -2- -10

. - -10

.

:

-1

¹ (social contrat)

3

2

¹ أهم فلاسفة ومفكري العقد الاجتماعي- الفيلسوف الإنجليزي جون لوك ولد بـ: WRINGTON 1632 – 1704، صاحب كتاب التعاقد الاجتماعي 1690. وكتاب التربية والتسامح.

-المفكر الإنجليزي هوبس توماس: ولد بـ: WESPORT 1588-1679م، صاحب كتاب LEVIATHEN 1651م.

- المفكر الفرنسي مونتيسكيو ولد بالقرب من بوردو عام 1689-1755م صاحب كتب روح القانون 1748م، الذي شكل أهمية كبيرة بالنسبة للتاريخ الدستوري الليبرالي ومبادئه القائمة على أساس الفصل بين السلطات التشريعية والتنفيذية والقضائية.

-الفيلسوف الفرنسي جون جاك روسو، ولد بجنيف 1712-1788م، صاحب كتاب العقد الاجتماعي 1762م.

² الفيلسوف الألماني فريدريك هيجل ولد بـ: شتوتغارت 1770-1831م، صاحب كتاب المنطق وكتاب مبادئ فلسفة القانون أشهر بفلسفته الهيجلية التي تعتمد على العقل.

³ الفيلسوف الإيطالي أنطونيو غرامشي 1891-1937م.

(1937-1891)

¹ مصطفى كامل السيد: تعقيب على بحث نشأة وتطور المجتمع المدني في الفكر الغربي الحديث، مركز دراسات الوحدة العربية ببيروت 1992م.
² حسام عيسى: تعقيب على بحث نشأة وتطور المجتمع المدني في الفكر الغربي الحديث، مركز دراسات الوحدة العربية ببيروت، 1992م.
³ كمل عبد اللطيف: تعقيب على بحث نشأة وتطور المجتمع المدني في الفكر الغربي الحديث، مركز دراسات الوحدة العربية ببيروت، 1992م.

.

:

-1

-2

.

1

:

-2

:

-1

.

-2

¹ عبد الحميد الأنصاري: مفهوم عربي إسلامي المجتمع المدني، مجلة المستقبل العربي، العدد 272 مركز دراسات الوحدة العربية 2001.

-3

:

31/90

)

.¹(

:

¹ وزارة الداخلية: الإمكانيات البلدية في توافر مناصب الشغل والتكفل بالشباب.

)

.¹(

¹ وزارة البيئة وتهيئة الإقليم: تقرير حول حالة ومستقبل البيئة في الجزائر 2000 الديوان الألماني للتعاون التقني ووزارة تهيئة الإقليم والبيئة. الجزائر ماي 2001 ص 115.

. (24)

2006/99

:4

806

1999

31/90

1989

.

.

107

234 1999

.

1995/10/23

96/687

.

1999

128

.(25)

.

.

55

1999

(9)

2006

.

164 2006

99

.

348

(2)

.

(25)

2006/1999

%	2006	99 06/	99	99 06/	99	99 06/	99	99 06/	99	99 06/	99	99 06/	99	99 06/	99	99 06/	99	99 06/	99	99 06/	99	99 06/	99	99 06/	99	99 06/	99	99 06/	99	99 06/	99	99 06/	99	
26.93	303	-	03	02	04	01	06	09	04	05	10	03	09	11	10	04	21	03	01	08	22	20	21	13	24	15	22	11	40					
9.68	109	01	01	-	-	-	02	01	01	-	02	01	03	02	02	01	08	03	01	01	10	09	10	04	18	04	07	04	14					
8	90	-	01	-	01	-	01	-	-	-	01	-	03	-	06	-	06	03	01	02	02	04	08	02	13	07	09	03	17					
6.84	77	01	-	01	01	-	02	-	-	-	-	-	03	01	02	-	03	01	01	02	02	01	08	03	11	07	12	03	15					
5.60	63	-	-	-	01	-	01	-	-	-	-	-	01	-	06	-	04	01	01	-	05	03	03	02	11	03	07	02	12					
5.06	57	-	-	-	-	-	-	01	-	-	-	-	01	-	02	-	03	06	01	-	-	05	06	-	07	02	07	02	14					
4.62	52	-	01	-	-	-	-	-	-	-	-	-	04	-	-	-	01	05	-	01	01	02	08	02	06	04	03	01	13					
4.62	52	-	01	-	-	-	-	-	01	-	-	-	01	-	-	01	06	02	-	01	05	04	05	01	06	03	04	01	10					
3.55	40	-	-	-	-	-	-	-	-	-	01	-	02	-	-	-	09	-	-	02	01	03	04	04	02	04	01	07						
3.11	35	-	-	01	-	-	-	-	-	-	02	-	01	-	-	-	01	01	-	-	02	02	04	-	04	01	01	02	13					
2.84	32	-	-	-	-	-	-	-	-	-	-	01	-	-	-	-	-	-	-	-	01	01	06	01	02	02	03	03	12					
2.66	30	-	-	-	-	-	-	-	-	-	-	-	01	-	01	-	01	01	-	03	01	03	01	04	01	03	01	09						
2.66	30	-	-	-	-	-	-	-	-	-	-	-	-	01	-	01	02	-	-	-	02	03	-	01	08	06	01	05						
2.20	27	-	-	-	-	-	-	-	-	-	01	-	-	01	01	-	01	07	01	-	-	-	-	02	01	01	01	10						
2.13	24	-	-	-	-	-	-	01	-	-	-	-	-	01	01	-	-	01	01	-	04	-	-	-	06	01	-	-	11					
1.95	22	-	-	-	-	-	-	-	-	-	-	-	01	-	01	-	-	04	-	-	01	-	-	-	02	02	03	01	07					
1.86	21	-	-	-	-	-	-	-	-	-	-	-	01	-	-	-	01	-	-	-	01	01	02	01	03	-	05	-	06					
1.60	18	-	-	-	-	-	-	01	-	-	-	-	-	01	01	-	-	-	-	-	01	-	-	01	02	01	01	01	08					
1.51	17	-	-	-	-	-	-	-	-	-	-	-	-	-	-	-	01	03	-	-	02	-	-	-	02	-	04	01	04					
1.33	15	-	-	-	-	-	-	-	-	-	-	-	-	-	-	-	-	02	-	-	01	-	-	-	01	03	03	-	05					
0.97	11	-	-	-	-	-	-	-	-	-	-	-	-	-	-	-	01	01	-	-	01	-	-	01	02	01	02	-	02					
100	1125	02	07	04	07	01	12	13	06	05	17	05	31	17	34	06	58	55	09	15	66	56	90	36	128	65	107	39	234					
		09		11		13		19		22		36		51		64		64		81		146		164		172		273						

:

:

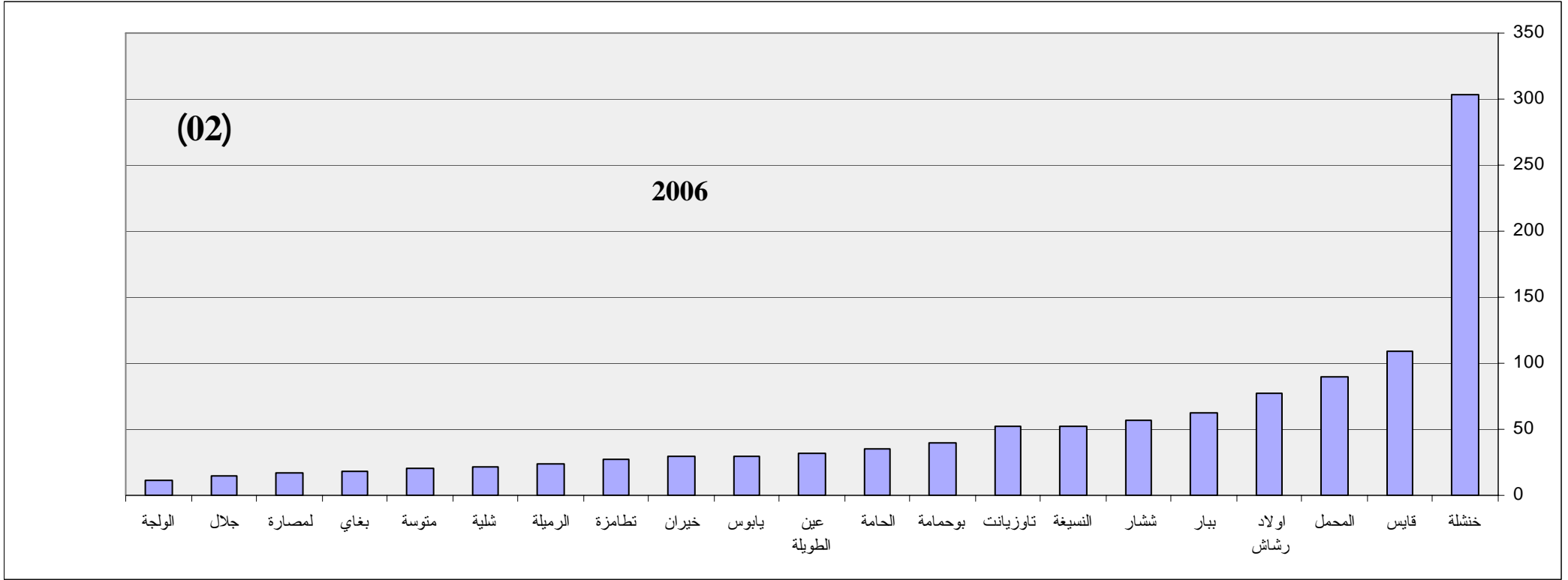

:

:

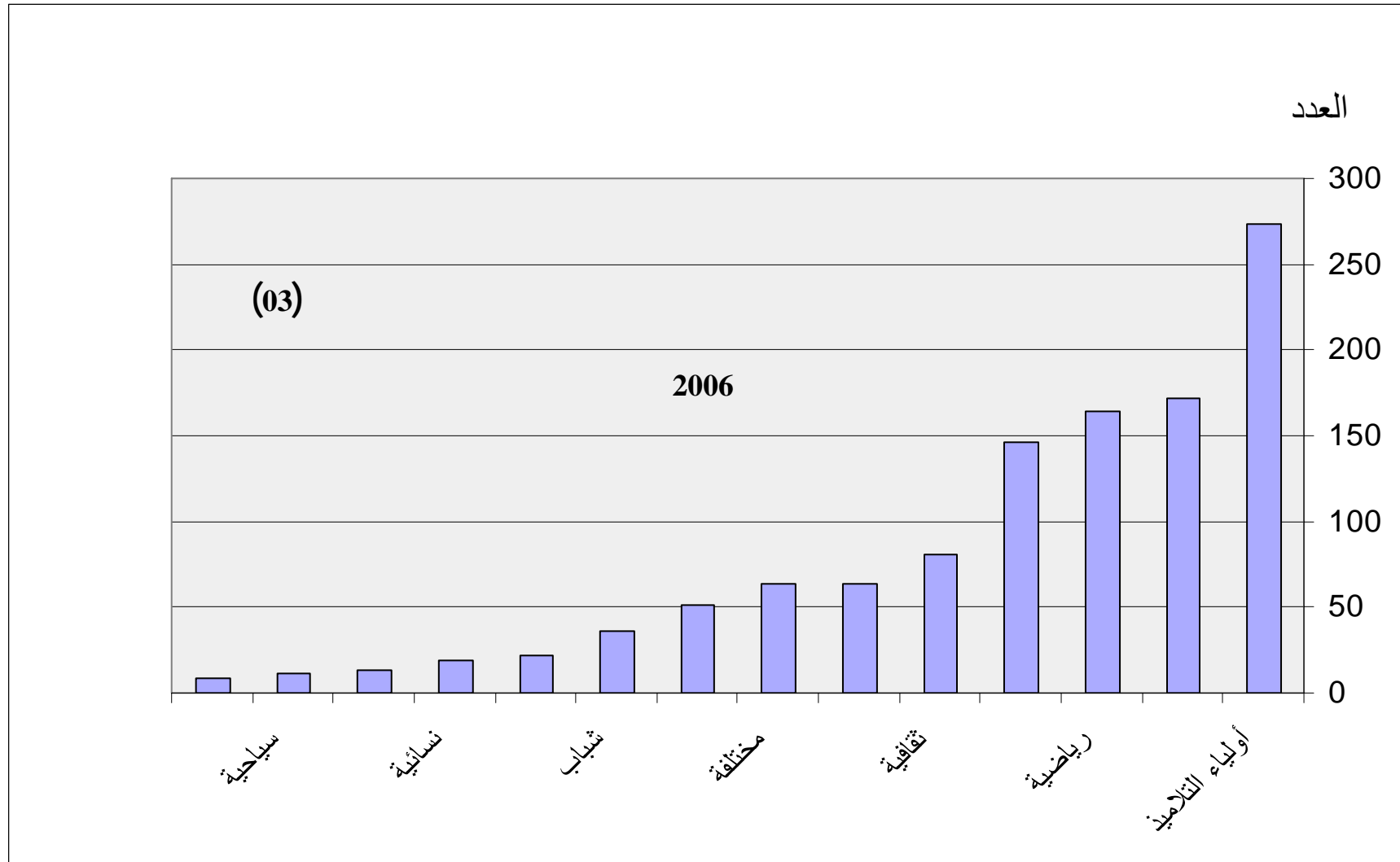

:

:

-5

(2)

100000

.

%26.93

2006

303 (3)

41:

51

30 :

37:

.

.

2008

37962

.

22

109

19

%20. 18

18

%17. 43

%10

11

%16. 51

.
.
.
.
90
.
77
16 18
.
52 57 63
.08 11
:
-
-
-
-

ولاية خنشلة

توزيع الجمعيات عبر البلديات

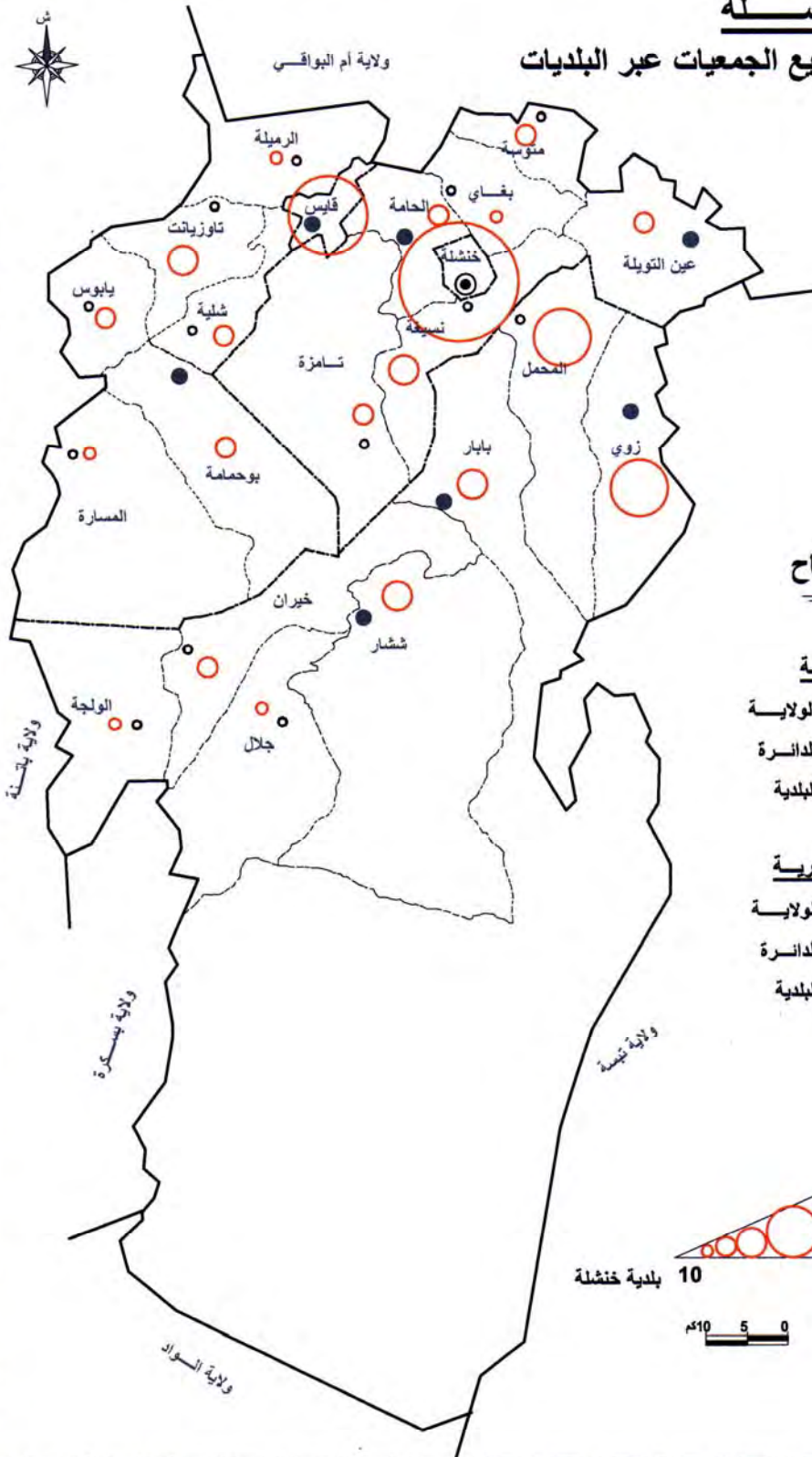

المفتاح

- الحدود الإدارية**
- حدود الولاية
 - حدود الدائرة
 - حدود البلدية

- الوضائف الإدارية**
- مقر الولاية
 - مقر الدائرة
 - مقر البلدية

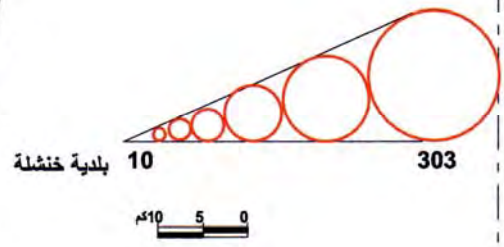

خريطة رقم (..08..)

المصدر: مديرية التنظيم لولاية خنشلة

-6

:

:

1991

-7

:

:

-

1

-

-

-

-

-

¹ لويس عطاالله: منهج الارتقاء وتطوير المناطق السكنية العشوائية التاخمة للمدن، المؤتمر الدولي للإسكان.

(04)

:

(04)

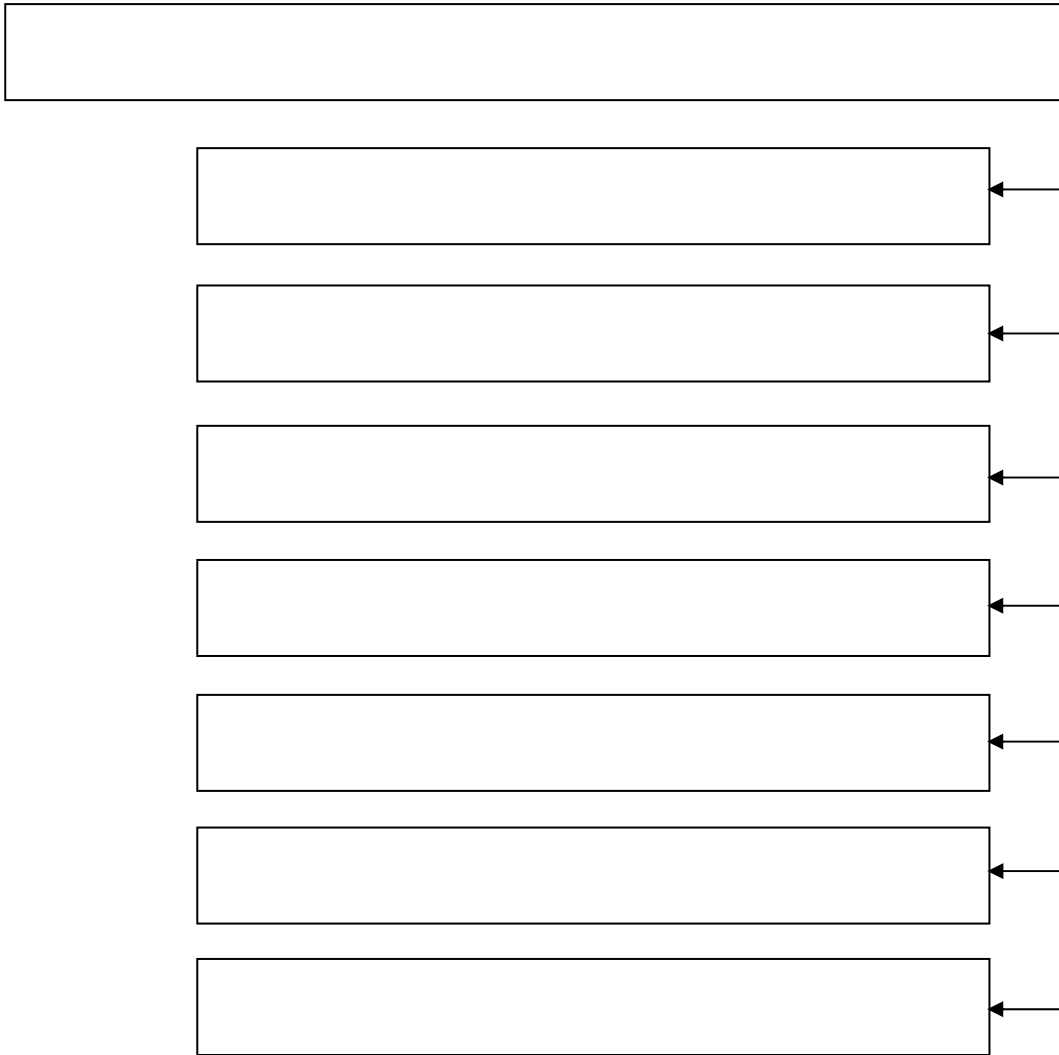

:

:

-

.

-

.

-

.

-

.

-

.

-

.

-

.

-

.

·
:

-9

.(05)

:(05)

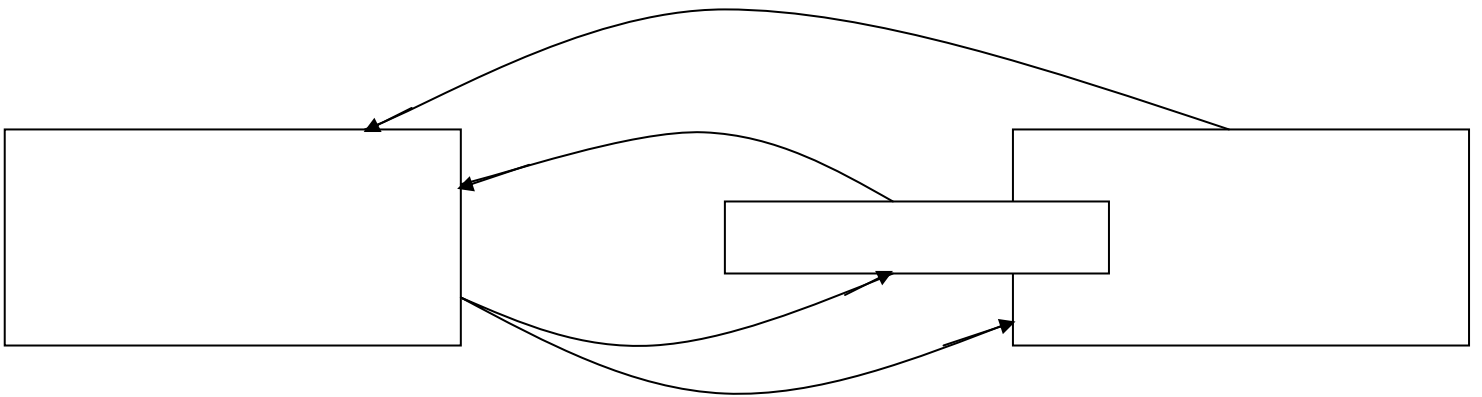

.

.

.

.

.

.

-

.

-

.

-

.

.

.

.

.

-

.

-

.

-

.

-

:

PARTICIPATORY MODEL:

.(06)

CONSULTING MODEL :

.(07)

TRANSMITTA MODEL :

.(08)

.

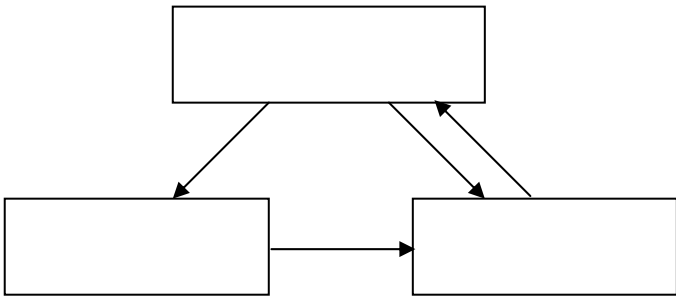

(07)

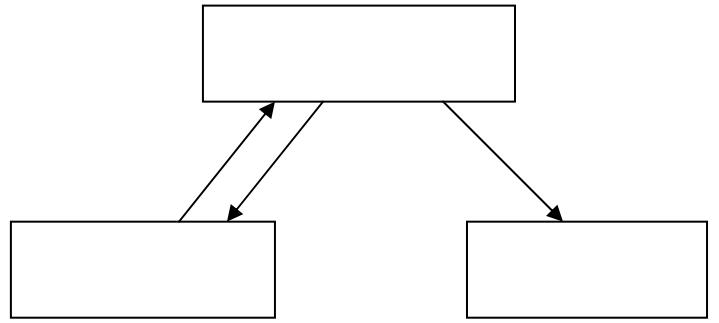

(08)

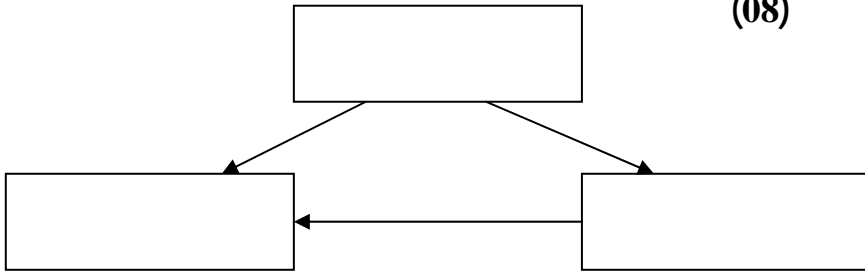

(06)

:

-10

¹PERCY.B ECHENING VERS UNE SOCITE CIVILE MULTICULTURELLE LE ROLE DU CAPITALSOCIALET DE LA CITOYENNETEDEMOCRATIQUE: OP CIT. 1990

:
: -10

:
: -1 - -10

1

:

: -1

: -2

: -3

: -4

¹ AXEL HADENUIS ET FREDERIK UGGLA. M ODELER LA SOCIETE CIVILE..2001 OP. CIT. P 48.

· : -5

· : -2- -10

· : :

·

· : : -

· : : -

:()

- -10

:

(09)

.

(09)

	-
	-



	-
	-



--	--



--	--



--	--

()

.

70000

•

•

•

•

•

•

•

•

•

•

()

الباب الثاني

دراسة حالة بلدية عمرانية

الفصل الرابع

وضعية التنمية بلدية قايس

.

:

.

-1

.

-2

.

-3

.

-4

.

-5

.

-- 5

.

-1

.

-2

.

- -5

.	-	-5
.2006/99		-6
.		-7
		-8
	.2006	
.	-	-8
.	-	-8
.	-	1
.	-	2
.	-	3
.	-	4
.	-	5
.	-	6
.	-	7
.	-	8
.		

:

()

.

.

2006/99 (PCD)

.

.

(PSD)

.

:

-

()

(EDGAR QUINET)

(EDGAR QUINET)

1945

3000 1954

.

.
1974

1984

.

.

2 56

22

:

.
-2

.

:

(² 11.2)

: -

% 20

1161

.

44.8)

: -

% 80

(²

: -

.

: -

(25)

25

5.5

(25)

2006

01	05	09	13	16	16	13	09	05	03	01	01	
11	15	22	28	33	34	29	24	19	15	12	10	
06	10	15.5	20.5	24.5	25	21	16.5	12	09	6.5	5.5	

:

434

:

34.6

. / 57

:

.
-3

559

% 10

10

.

.

:

-4

1998

29144

1987

19531

2008 37572
 .(26)

26 .2008/87

%		%		%			
11.88	2320	/	/	88.12	17211	19531	1987
5.90	1720	2.40	702	91.68	26722	29144	1998
1.56	587	2.97	1119	95.46	35866	37572	2008

+

:

37572 2008

384268 %9.77

2006

20136 59 19 % 2.94

15706 % 53.60

%22 % 78

2008 8266

.(27)

:(27)

-

15706	1303	67	846	6631	4812	2043	
%100	8.30	0.43	5.39	42.22	30.64	13.01	

:

15706

%16

%42.22

30.64

2006/99

.

.

:

-5

. : - -5

. : (28) : -1

. : - -1 -

. (28) : -

. (28)

08/90

:

- -1

147

1990/04/07

:

:

-

:

-

:

.(...)

:

- -1

(28)

FECL					
	/100				01
-	100 %	-	-		02

%5.49	%65	29 %	-		03
%70	%30	-	-		04
%20	%20	-	60 %		05
%10	%5	-	85 %		01
-	100 %	-	-		02
-	100 %	-	-		03
-	100 %	-	-		04
-	100 %	-	-		05
-	100 %	-	30 %		06

2001

2000/12/23

06/2000

:

:

-2

:

- -2

:

:

- 1- -2

1973/08/09

136/73

1973 08/09

:

134/173

- -2

1973

1

:

- -2

:

- -2

¹ المرسوم التنفيذي رقم 266/86 المؤرخ في 1986/11/04 المادة الأولى.

(CENEAP)

%80

.2005

2006 99

.(29)

(29)

.2006/99

2006	1999	2006	1999	2006	1999	
2132110	1268	7742100	745631	9874210	746899	
529205	111431	6213155	421211	6742360	532642	
13900	14120	82223	53121	96123	67241	
244402	155071	2002130	1113420	2246532	1268491	
14409	13306	64509	43406	78918	56712	
18931	6599	59982	29542	78913	36141	
18025	10098	84321	32218	102346	42316	
3100982	311849	16248420	2438549	19219402	2750442	

:

(29)

2006

311849 1999

3100982

184

"

1990

"

:

- -5

244

1

(DECISIONS)

¹ المادة 99 قانون البلدية.

:

()

-

-

:

-

.

:

(BALANCE CLE)

(SECTION DE FONCTIONNE;ENT)

:

:

-

-

-

-

-

-

:

:

-

-

-

:

:

.

.

.

.

.

-

-

-

-

-

.

.(11 10)

.

:

:

.

-

-

.

-

.

:

:

-

.

-

-

.

.

()

.

:

-1

-2

-3

-4

-5

-6

(10)

:

-1

-2

-3

-4

-5

-6

(11)

:

:

()

-

.

-

.

-

.

.

-

.

(30)

:

:

-

.

17 16 15 14

.

.

:

-

50000

.

:

-

.

:

-

:

.

-

.

-

.

-

(30)

	291 292 293 294 295	
	391 392 393	
	591 592 593 594	
	791 792 793 794 795 796 797 798	
	891 991 992	

2006/99

.2006/99

-6

2006/94

1999

% 56.11

166041621

(31)

2006/99

%14.92

44141220

41332706.89

%13.29

%10.52

31128014

:

(31)

2006/99

		2006	2005	2004	2003	2002	2001	2000	99	
0.11	340000	-	-	-	-	-	-	-	340000	
14.92	44141220	16546214	3210761	-	1200000	5314725	7644520	10225000	-	
10.52	31128014	8698014	-	-	-	-	7800000	13430000	1200000	
56.15	166041621	53678290	1612143	-	6813529	45984982	22978452	34974225	-	
4.27	12636190	-	-	12085190	-	-	111000	440000	-	
13.29	41372706.89	19079028	2508232	8487170	4395865	1549596	1875000	1552961	1924854.89	
100	295659751.89	98001546	7331136	20572360	12409394	52849303	40408972	60622186	464854.89	
	%100	33.14	2.47	6.95	4.19	17.87	13.66	20.50	1.17	

:

(04)

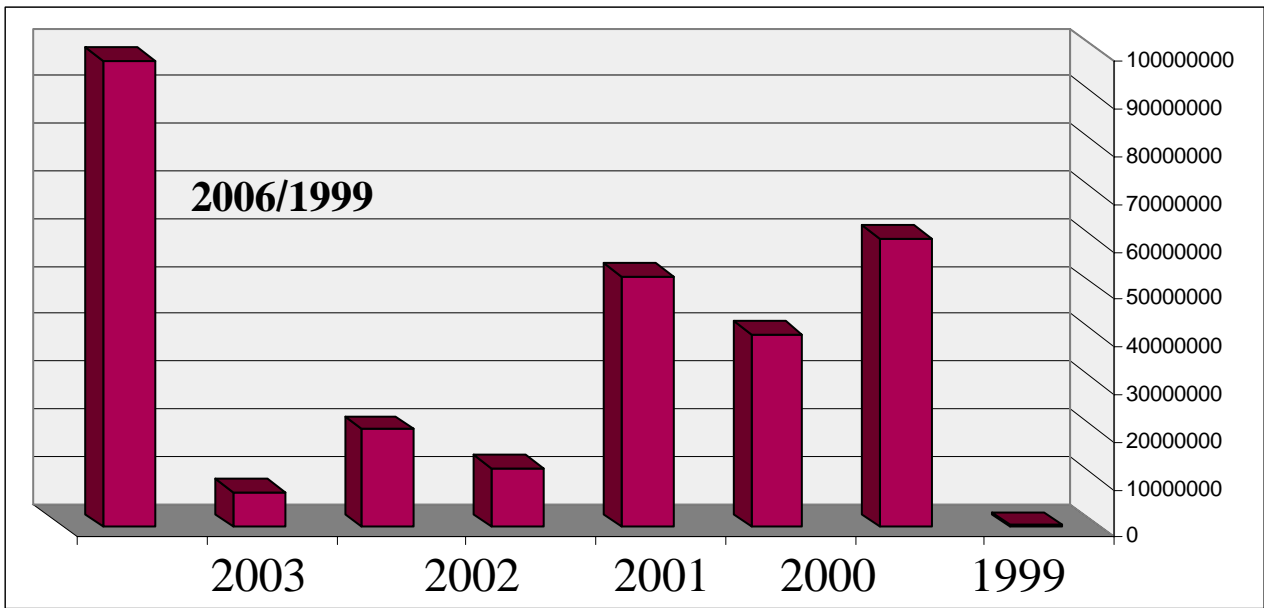

:

2006/1999

(12)

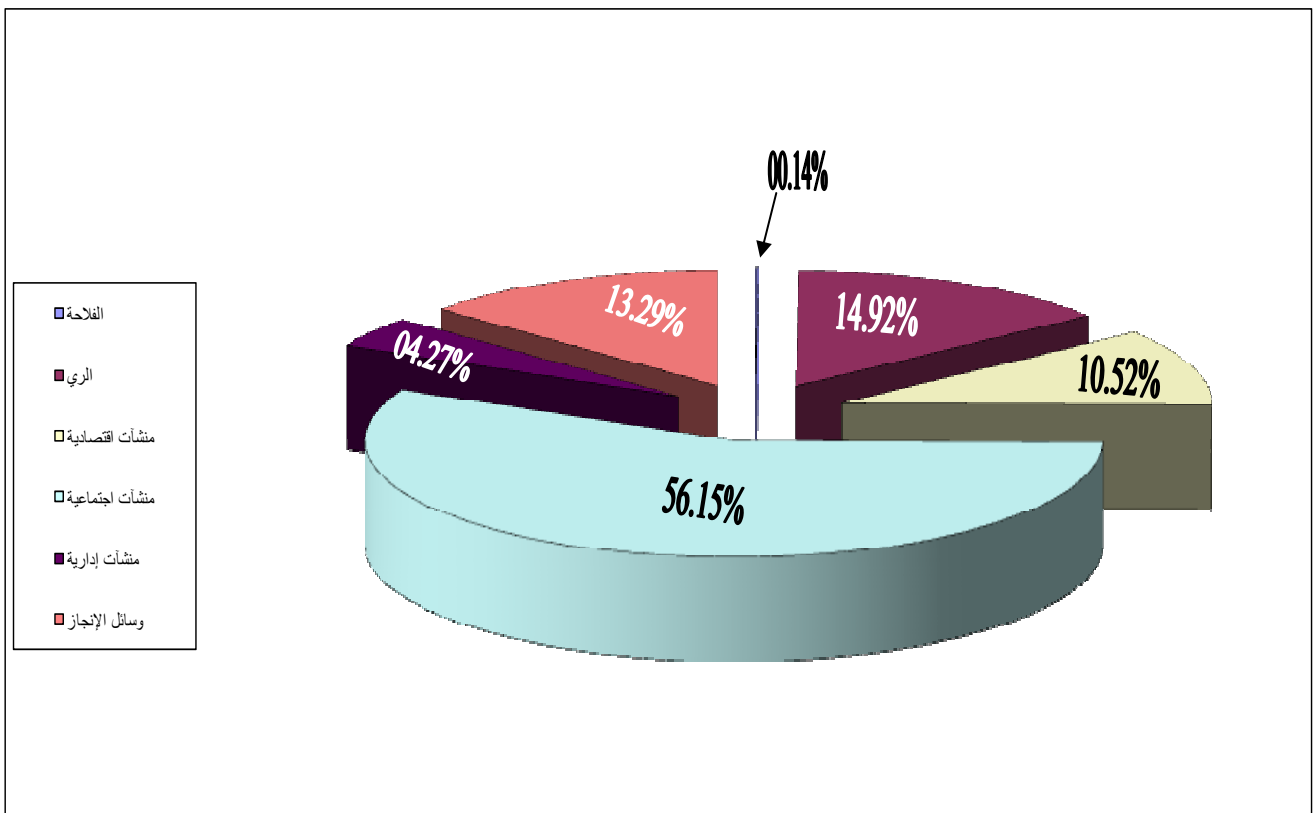

:

.

:

-7

.

.

.

:2006

-8

:

:

- -8

%9.98

5590

14

35

2

56

9960 2006

48

218

314

3024

6

14400

3

4800

120

. / 140

FNDRA

(PDRI)

·
:

- -8

: -1

3.04

88

:

9 01 -

12 -

2 -

.(09) 16

. 22.42

. 2006 9

21

67 61.42

. 1506

بلدية قايس الطبيعة العقارية وشبكة الطرقات

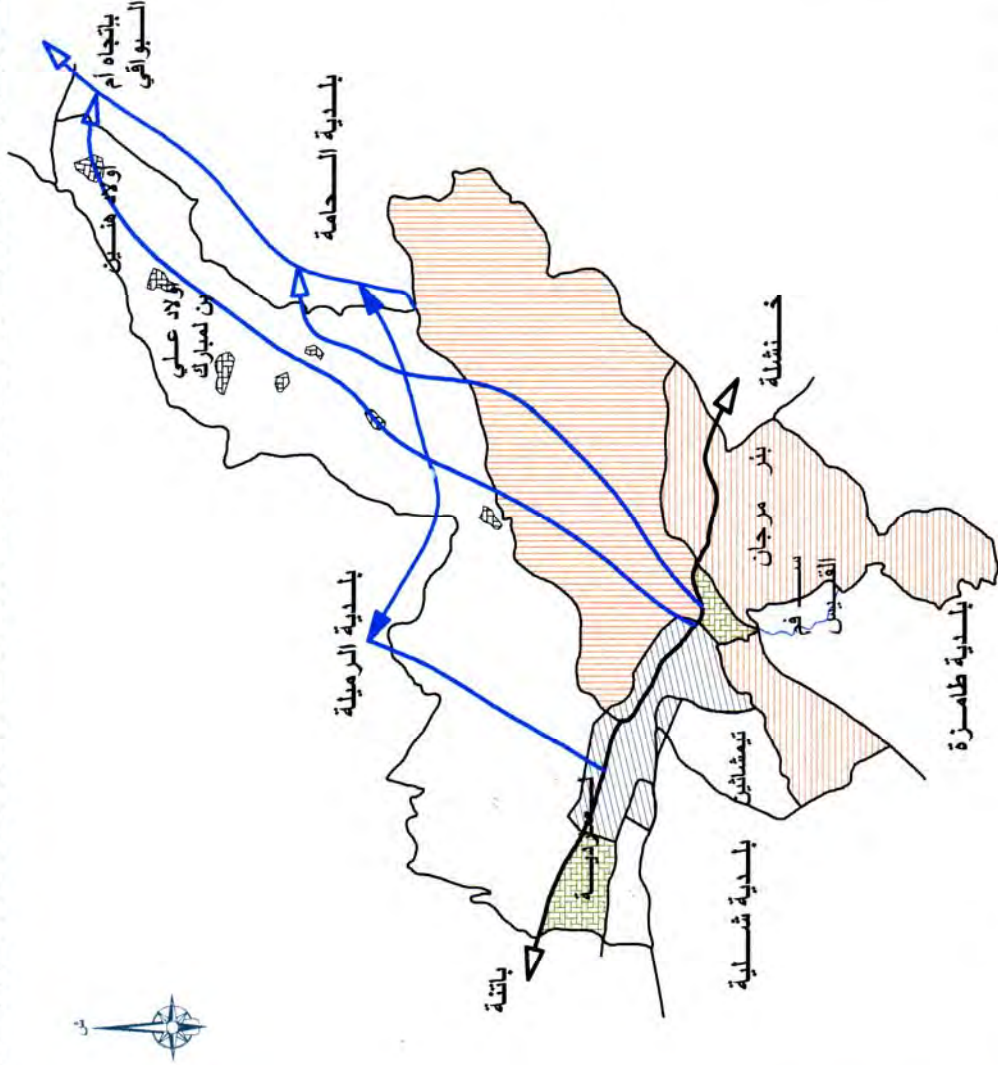

خريطة رقم (.09..)

مديرية أملاك الدولة + مديرية الأشغال العمومية

1998 : -2
 / 5.43 5334
 / 3.43 6509 2008
 1175

.(32)

(32)

2008

5.87	6109	35866	
6.39	175	1119	()
2.60	225	587	
5.77	6509	37572	

:

4.83

350

150

.(10)

1714

.

مدينة قاييس
التوسع العمراني 1999 - 2006

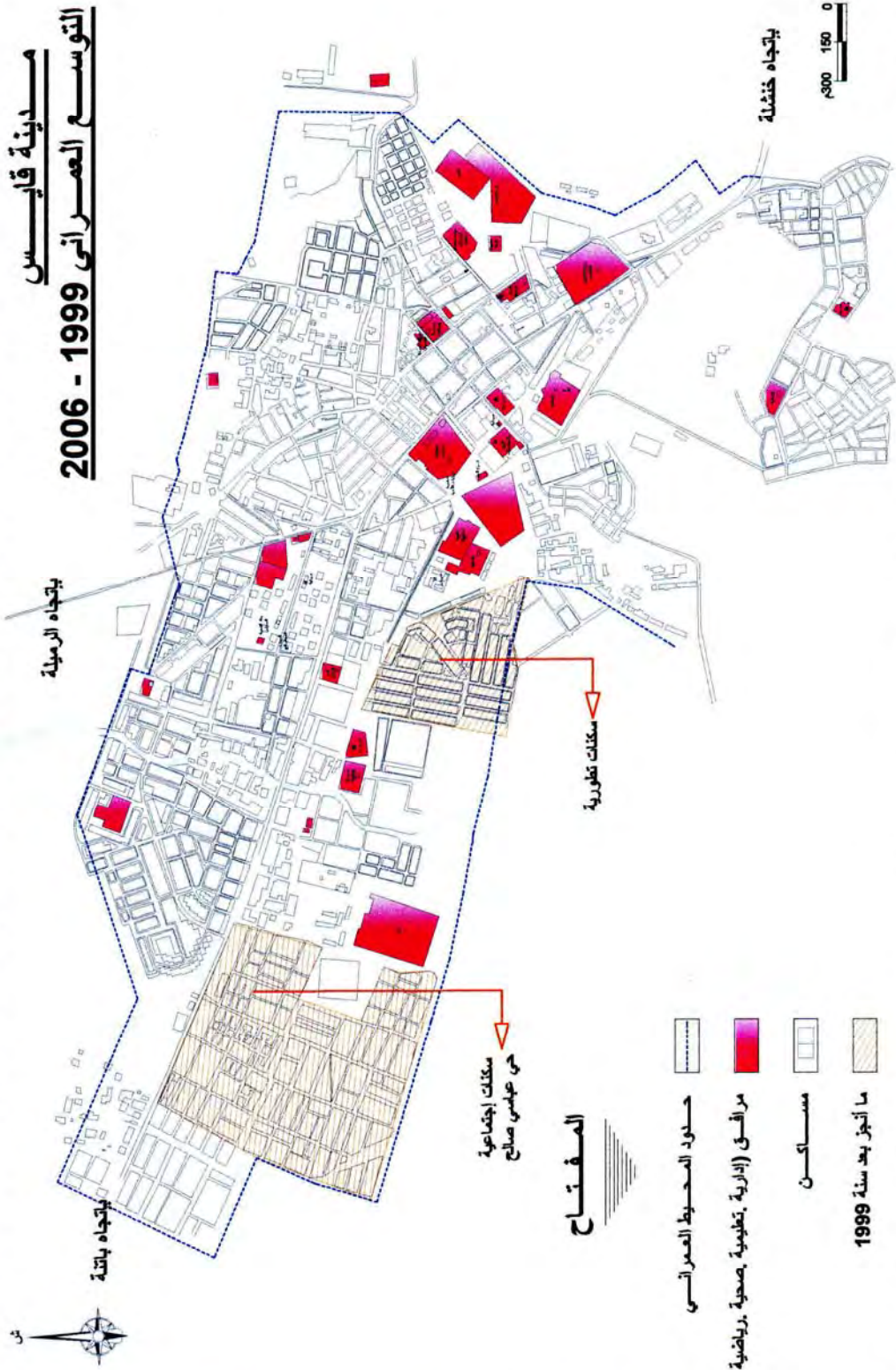

المصدر: بلدية قاييس

خريطة رقم (..10..)

: -3

240

2006/99

244 11 : -4
 / /39 9516
 .(33) %52
 40 236
 25.2 /
 . /

3346 106
 %53 / 31.56
 / 18 182

2006-2005

(33)

/ 29

2314

.

% 51

/ 19

.

(33) 2006

	/					
%52	/ 40	/ 39	9516	244	19	
%53	/ 18	/ 31.56	3346	106	05	
%51	/ 19	/ 29	2314	80	03	

:

:

-5

300

14

16

.(34)

(34) 2006

12		
24		
12		
18		
12		
12		
18		
18		
12		
12		
12		
18		
12		
12		

:

7

152

: -6

:



. : -7

%95

30
6150

%76

. : -8

.

•
•

•

•

•

•

•

الفصل الخامس

دور الجمعيات المدنية في التنمية المحلية ببلدية قايس

:

-1

-2

-3

-- 3

- - 3

- - 3

-- 3

- - 3

-4

-- 4

- - 4

- - 4

-- 4

- - 4

-5

-6

-7

-8

1990/12/04

.31 /90

:

.

.

"

1901

1"

.

15

.

.

:

:

.

-

.

-

.

-

.

-

.

-

¹ - article N°: loi dw 01/07/1901 J.O.R.F , Association: regime général, Paris 1972 P.103.

:

-2

.

.

:

-

.

-

.

-

.

-

.

.

-

.

.

1990

.

:

-3

109

1125

2006

70000

:

:

- -3

.

11/89

1989

31/90

.

.

:

- -3

.

.

:

- -3

.

·
·
:

- -3

·
:

- -3

·
·
·
·

31/90

26 :

:

-4

:

1990/12/04

:

- -4

·
:

- -4

:

: - 1 - -4

. -
.
.

31/90 : - 2 - -4

.

: -3- -4

31/90 30

.

: -4- -4

: -5

"

31/90

"

:

:

-

:

-

:

:

-

:

-

...

:

-

(IBS)

31/90

:

-6

:

:

-

:

-

-

(35) : -7
(08) 1999

2000/631

20 2001

(35) .2006/99

		2006	2005	2004	2003	2002	2001	2000	1999	
20.18	22	03	03	04	01	03	04	02	02	
17.43	19	03	04	03	02	01	02	03	01	
16.51	18	01	03	01	01	02	04	02	04	
10.09	11	01	02	02	03	01	01	01	-	
9.17	10	02	01	02	01	02	01	01	-	
8.25	09	01	02	01	-	-	03	-	-	
3.66	04	01	-	01	-	-	-	-	1	
3.66	04	-	02	-	-	-	01	01	-	
30.66	04	01	-	-	-	01	01	01	-	
1.83	02	-	-	01	-	-	01	-	-	
1.83	02	01	-	-	-	01	-	-	-	
1.83	02	-	01	-	-	-	01	-	-	
1.83	02	-	-	01	-	-	01	-	-	
00	00	-	-	-	-	-	-	-	-	
%100	109	14	18	16	11	11	20	11	08	

:

(05)

2006/1999

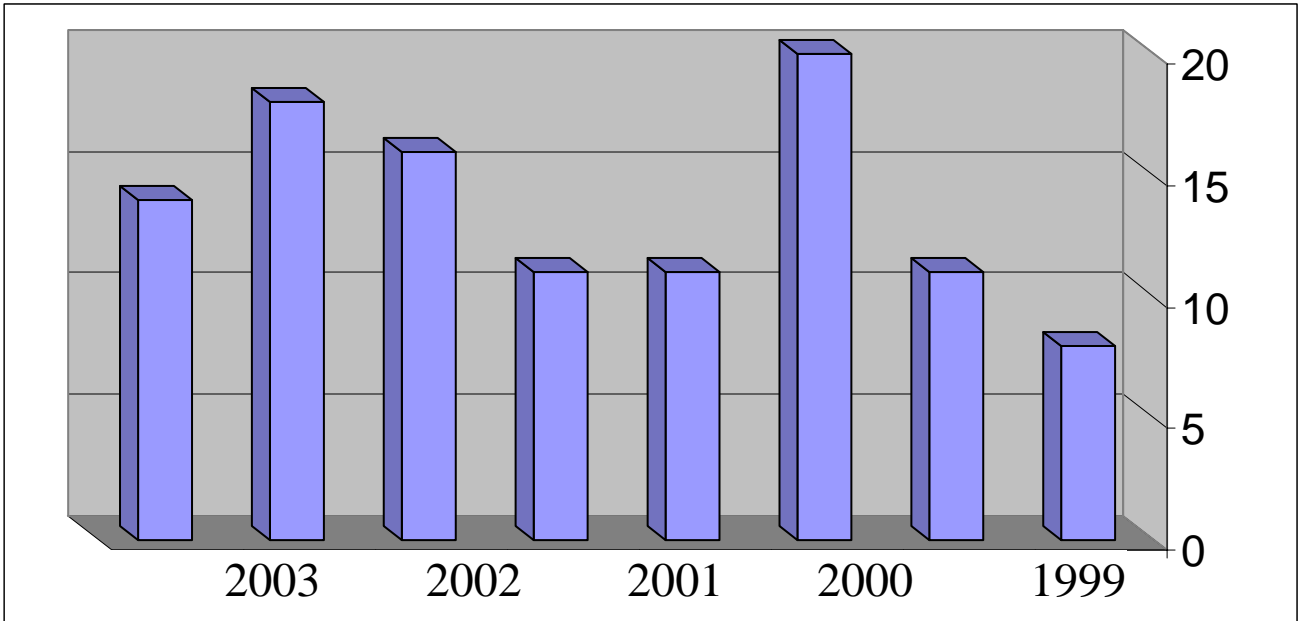

:

20.18

22

2006

%17.43

19

(2000/631)

%16.51

18

2000

(11)

2006

07

10

(4)

(2)

-8

2006/99

.(36 37 36)

2006/99

(36)

	2006	2005	2004	2003	2002	2001	2000	99	/
1434000.00	106000.00	73000.00	60000.00	53000.00	51000.00	46000.00	48000.00	43000.00	
157000.00	32000.00	24000.00	21000.00	20000.00	13000.00	19000.00	16000.00	12000.00	
458000.00	140000.00	120000.00	72000.00	46000.00	80000.00	-	-	-	
30000.00	20000.00	-	-	-	10000.00	-	-	-	

12000.00	-	-	-	12000.00	-	-	-	-	
36000.00	16000.00	-	12000.00	-	8000.00	-	-	-	
12000.00	-	-	-	12000.00	-	-	-	-	
36000.00	16000.00	12000.00	-	10000.00	-	8000.00	-	-	
82000.00	40000.00	22000.00	-	-	20000.00	-	-	-	
29000.00	-	7000.00	14000.00	-	12000.00	-	-	-	

20000.00	-	20000.00	-	-	-	-	-	-	
2479000.00	1324000.00	449000.00	179000.00	141000.00	194000.00	73000.00	64000.00	55000.00	

:

(37)

2006/99

	2006	2005	2004	2003	2002	2001	2000	99	/
770000.00	220000.00	160000.00	100000.00	80000.00	60000.00	150000.00	-	50000.00	
172000.00	60000.00	18000.00	14000.00	-	-	80000.00	-	-	
120000.00	60000.00	-	40000.00	-	20000.00	-	-	-	
130000.00	100000.00	-	-	-	30000.00	-	-	-	

40000.00		-	-	-	-	-	40000.00	-	
120000.00	90000.00	-	-	-	30000.00	-	-	-	
140000.00	50000.00	-	-	40000.00	-	-	50000.00	-	
60000.00	-	-	-	-	60000.00	-	-	-	
130000.00	-	-	-	90000.00	-	40000.00	-	-	
100000.00	60000.00	-	-	-	40000.00	-	-	-	

180000.00	80000.00	-	80000.00	-	-	-	20000.00	-	
100000.00	20000.00	-	-	80000.00	-	-	-	-	
120000.00	120000.00	-	-	-	-	-	-	-	
230000.00	90000.00	-	60000.00	-	-	80000.00	-	-	
50000.00	-	30000.00	-	-	-	-	20000.00	-	
2462000.00	950000.00	370000.00	294000.00	290000.00	240000.00	350000.00	130000.00	50000.00	

:

:

(38)

2006/99

	2006	2005	2004	2003	2002	2001	2000	99	/
1150000.00	310000.00	200000.00	180000.00	140000.00	100000.00	80000.00	80000.00	60000.00	
580000.00	200000.00	140000.00	180000.00	20000.00	40000.00	-	-	-	
200000.00	60000.00	60000.00	80000.00	-	-	-	-	-	
350000.00	50000.00	40000.00	90000.00	40000.00	30000.00	-	-	-	
140000.00	60000.00	40000.00	-	-	40000.00	-	-	-	
232000.00	60000.00	60000.00	40000.00	40000.00	20000.00	12000.00	-	-	
2652000.00	74000.00	540000.00	530000.00	240000.00	230000.00	200000.00	80000.00	60000.00	

:

(39)

2006/99

	2006	2005	2004	2003	2002	2001	2000	99	
7167000	2348000	1359000	1043000	671000	674000	623000	284000	165000	
107	24	16	15	14	18	09	07	04	. .

+

+

:

(38)

7.167.000

2006/99

.

.

.

.

.

.

⋮

⋮

•

•

•

•

•

•

•

•

•

•

•

•

•

•

-

-

-

-

-

-

-

•

-

-

-

-

-

-

الباب الثالث

دراسة حالة لبلدية ريفية

الفصل السادس

وضعية التنمية بلدية الرميلة

. - -7

. - -7

.

⋮

.

()

.

2006/99

.

.

.

: -1

1975

1984

9

):

(

% 2.50

²

243 :

025

05.5

(40)

.2006

2006

(40)

0	0	09	13	16	1	1	09	0	03	01	01	
1	5				6	3		5				
1	1	22	28	33	3	2	24	1	15	12	10	
1	5				4	9		9				
0	1	15.	20.	24.	2	2	16.	1	09	6.	5.	
6	0	5	5	5	5	1	5	2		5	5	

:

/ 434

:

/ 57

:

-2

300

.()

150

50

2002 99

1 27

: -3

(41)

.2008/87

72. 58	3947	-	-	%27. 42	1491	5438	1987
70. 96	4359	-	-	29. 04	1784	6143	1998
%60. 84	3424	-	-	%39. 16	2204	5628	2008

+ :

(41)

()

98

5628 2008

%0.8

515

6143

² / 28

384268

%1.57

% 63.91

3597

1467

%59.21

2130

2008

% 40.78

.(42)

.(42)

2008

2130	135	5	150	80	160	1470	
%100	6.33	0.23	7.04	3.75	7.51	69.01	

:

% 2.31

2130

2130

%7.51

100

%7.04

150

-4

3000

/ 46000.00

14

19

1984

(FCCL)

(43)

. 2006/99

(43)

2006/1999

:

%				
06 90.	331350	367890	36540	1999
66 88.	333730	376410	42680	2000
62 90.	424960	468940	43980	2001
01 90.	413330	459200	45870	2002
84	388600	458000	69400	2003

84.				
41 78.	444608	567008	122400	2004
56 38.	244701	634509	389808	2005
62 28.	184005	642905	458900	2006
57 69.	2765284	3974862	1209578	
69.56	345660	496857	151197	

+ :

+

184005 % 90.06:

1999

331350

% 28.62

2006

(44)

.2006/99

.2006/ 99

-5

(44)

.2006/99

		2006	2005	2004	2003	2002	2001	2000	99	
10.72	17000000	-	5000000	-	12000000	-	-	-	-	
33.73	53450000	9000000	5350000	2600000	2300000	12000000	7200000	7900000	7.100.000	
41.14	65200000	2400000	8000000	2200000	16800000	7000000	14400000	14400000	-	
15.02	23810000	6910000	-	5000000	7100000	2500000	-	2300000	-	
3.32	5268000	-	-	-	-	2400000	-	1800000	1068000	
0.12	200000	-	-	-	-	-	200000	-	-	
1.58	158448000	18310000	18350000	9800000	38200000	23900000	15320000	26400000	8168000	
	%100	11.55	11.58	6.18	24.10	15.08	9.66	16.66	5.15	

:

2006/1999

(06)

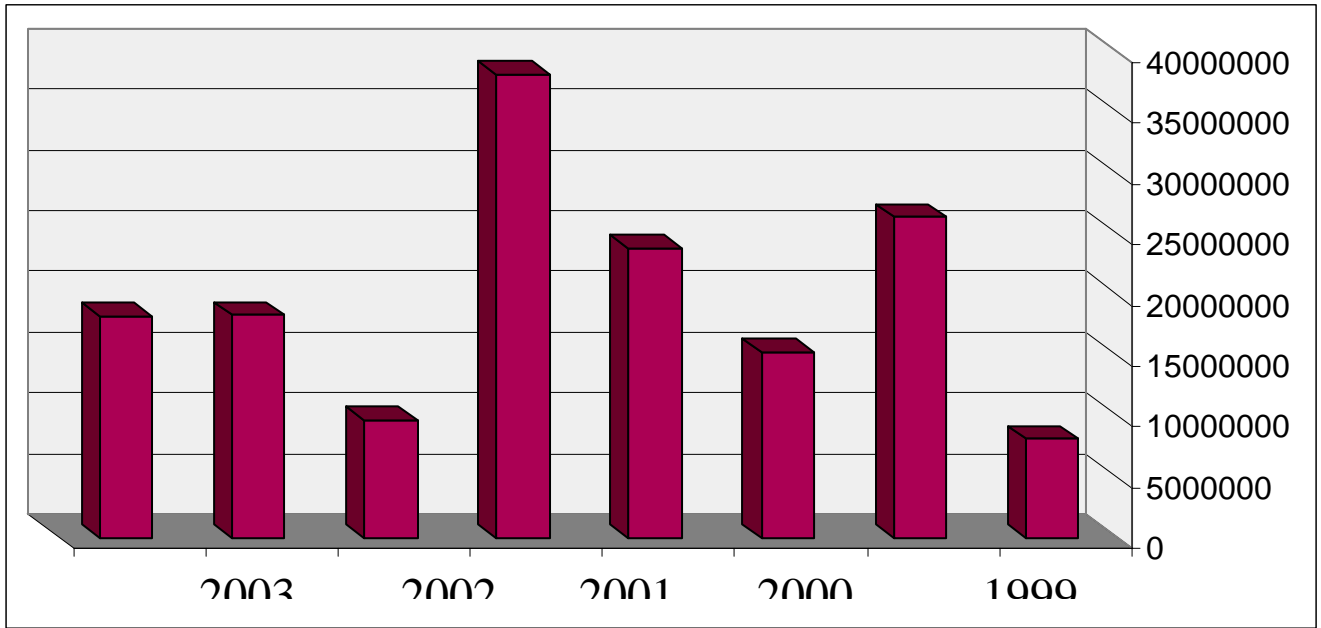

:

2006/1999

(13)

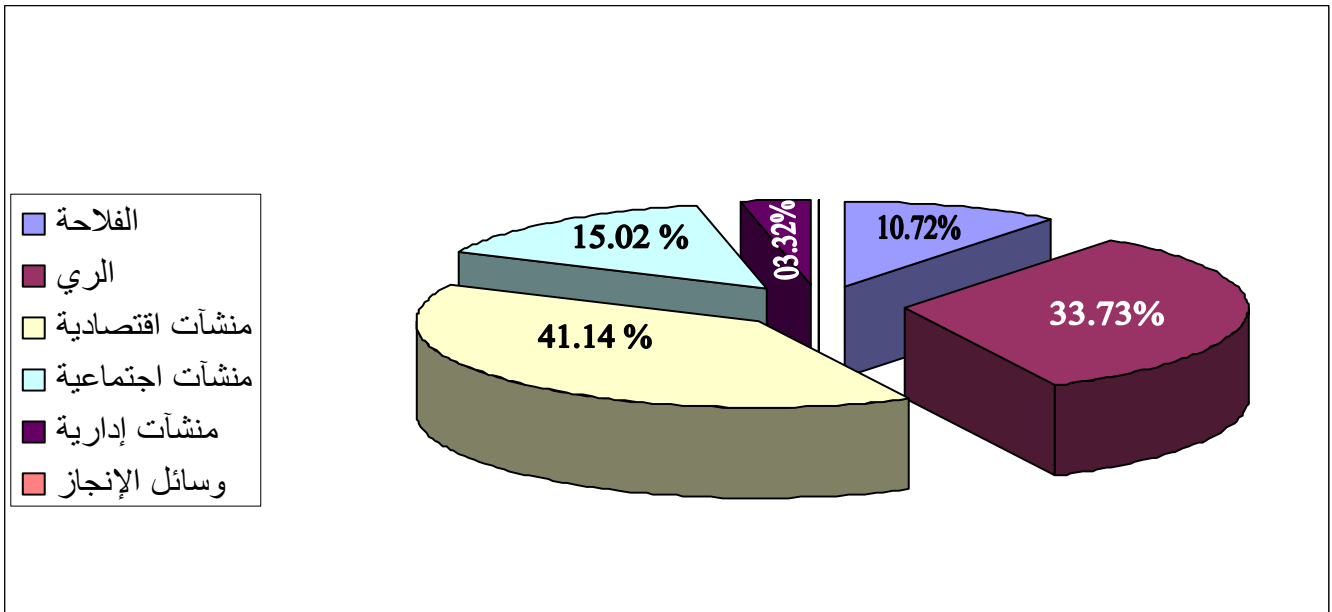

:

(43)

.	3253	2006	1329	1999
	%41.14		65200000	
			158448000	
			%33.73	53450000
				. 2006/99
			%15.02	23810000
.				
	%10.72	17000000		
.				

:

-6

(ROUGE BRIQUE)

1997

40

120

. 12.000,00 :

88

1550

(862)

2002

240

-7

:

-1-7

%90

2

218.7

2715

395

%1.24

52

180

70

921

69

1815

)

30460

11902

2006

.

/

2.55

(

2000/07/08

FNRDA

12

98

202

52

40

FNDIA

2006/05/22

06/05/22

FNRPA

40

17

(45)

.FNRDA

40	52	12	98	202	

. :

108

172

862

.

. 11

2004

2002

.

.

.

.

(P.P.D.R)

2003

.

18

90

29

.

240

05

25

08

.

.

/

10

26

260

(P.P.D.R)

(P.P.D.R.I)

20

% 25

.

:

.

12

-

-

.

%25

-

. 2006

.

.

1999

(46)

.2006

			()	
48	872	1199	5794	

:

(47)

.2006

5400	14400	03	5500	49500	17	/

:

(47)

17

12

99

40

:

- -7

.

:

- -7

71.7

12

9

. 12

32.5

18

2006/99

4

(11)

.(12)

2006

2006

99

18

5

3.5

.

88

2

0.29

.

بلدية الرميثة شبكة الطرق



باتجاه بلدية
الشمرة

باتجاه بلدية
عين الزيتون

ولاية أم البواقي

بلدية الحامة

ولاية باتنة

ما أنجز بعد 1999

ما أنجز قبل 1999

حدود المشاتي

باتجاه باتنة

بلدية فارس

بلدية شلبية

بلدية فارس

0 5.5 13 كم

خريطة رقم (..11..)

المصدر: بلدية الرميثة

2004

: - -7

70

100 2005

.(48)

(48)

2008

5.16	427	2204	
5.13	667	3424	
5.14	1094	5628	

2008

:

1999

1999

(12)

100

بلدية الرميلة

مخطط مركز البلدية



المرافق المنجزة بعد سنة 1999

تهينة طرق المركز

مساكن جماعية

0 2 400

خريطة رقم (..12..)

المصدر: بلدية الرميلة

: - -7

1998

: - -7

05

97

37

2006

32

15.13 :

560

30

1995

%53 . / 30

350

2006

10

: - -7

. / 820

: - -7

30

%78 853
.2005 2004 28

18

: - -7

2004

.1986

99

:

.

.

5

9

.2006/99

%41.14

.2006/99

%33

05

08

الفصل السابع

دور الجمعيات المدنية في التنمية المحلية ببلدية الرملة

-1

-2

-3

-4

-5

-6

.

:

.

.

.

2006/1999

.

:

-1

.

:

.

(49)

2006/99

%		2006	2005	2004	2003	2002	2001	2000	99	
45.83	11	-	-	01	01	03	01	02	03	
16.66	04	01		-	-	01	-	01	-	
12.5	03	01	-	-	01	-	-	-	01	
8.33	02	-	-	01	-	-	01	-	01	
8.33	02	-	-	01	-	-	01	-	-	
4.16	01	-	-	-	-	-	-	-	01	
4.16	01	-	-	01	-	-	-	-	-	
%100	24	02	-	03	03	04	03	03	06	

(07)

2006/1999

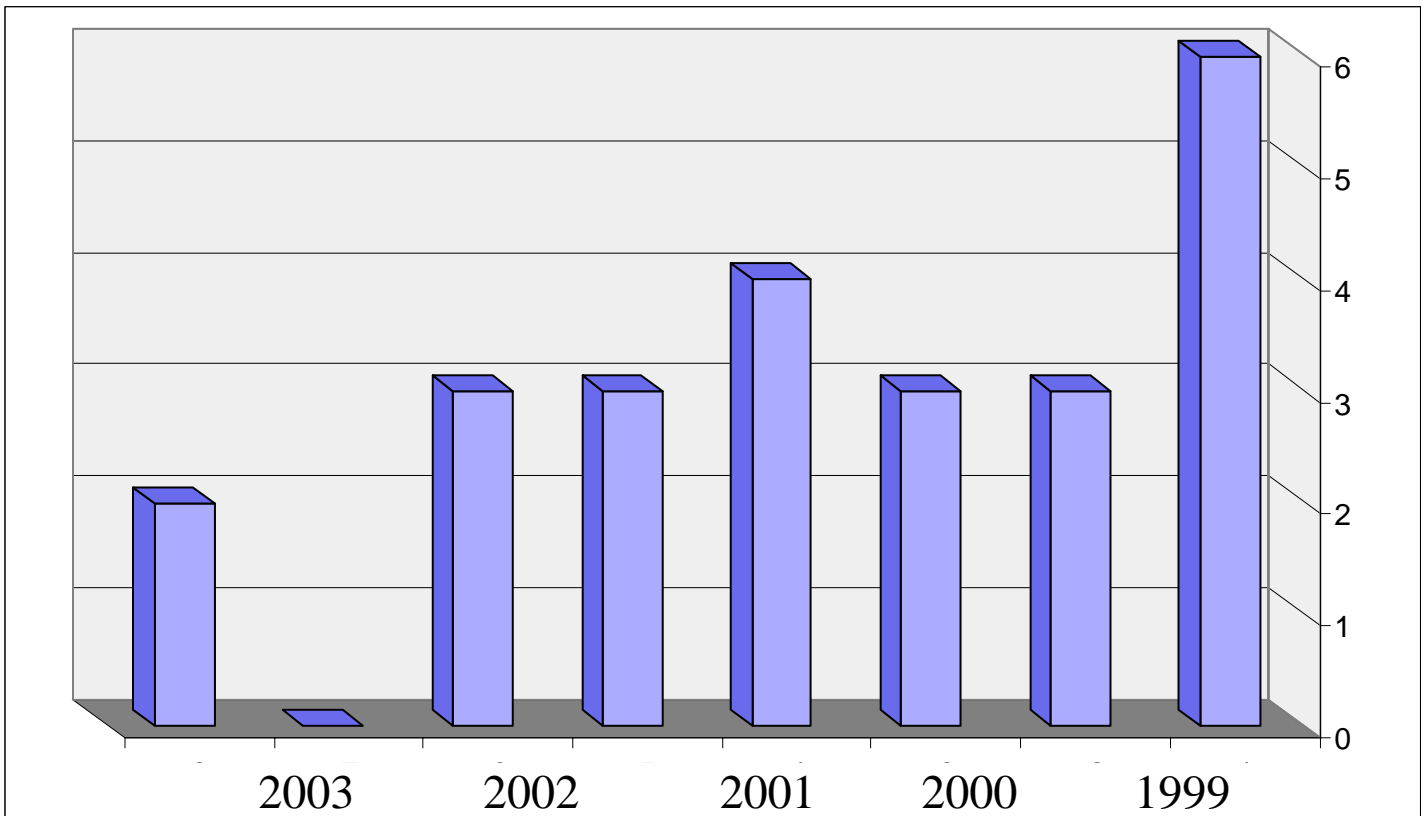

2006/99

(49)

235

24

%45.83

11

2006

2000

2200

1999

1500

2001

(52 51 50)

:

-3

2006/99

2.460.000

2006/99

. 1986

2006 2003

30000

80000

8000 :

2005

20000

30000

(50)

2006/99

	2006	2005	2004	2003	2002	2001	2000	1999	/
1600000	600000	30000	30000	200000	100000	-	100000	-	

8000	-	8000	-	-	-	-	-	-	
1608000	60000	38000	30000	200000	100000	-	100000	-	

:

2006/99

(51)

	2006	2005	2004	2003	2002	2001	2000	1999	/
630000	150000	100000	140000	60000	120000	20000	40000	-	
80000	30000	20000	20000	10000	-	-	-	-	
30000	30000	-	-	-	-	-	-	-	
30000	-	30000	-	-	-	-	-	-	
770000	210000	150000	160000	70000	120000	20000	40000	-	

2006/99

(52)

	2006	2005	2004	2003	2002	2001	2000	1999	/
230000	60000	50000	40000	20000	30000	10000	20000	-	
20000	-	20000	-	-	-	-	-	-	
250000	60000	70000	40000	20000	30000	10000	20000	-	

:

2006/1999

(53)

	2006	2005	2004	2003	2002	2001	2000	1999	
239800 0	87000 0	52800 0	23000 0	29000 0	25000 0	3000 0	16000 0	-	

+

+

:

:

-4

.

2004

.

.

04

:

-5

.

:

.

:

.

-6

.

.

:

خلاصة عامة وافية لاجتياز

⋮

.

.

.

.

.

.

⋮

%56

2

5540

.

.

%16.37

68 537 652

2006/1999

145611

$\sqrt[3]{40000}$

%45

%15

$\sqrt[3]{43}$

$\sqrt[3]{0.640}$

37 04

/ / 135

4.50 2008

/

. / 560

/ 602

2000

:

:

:

. / 35 .

/ 39. 64

/ 32. 22

:

)

10

(

861 2001

:

6000 2006

:

07

17

:

)

185

-1

.(

.

.

.

.

-2

%26

%10

.

48

1541

.

.

:

-

-

-

-

-

-

-

-

-

.

•
•

•

•

•

•

•
•

•

Résumé

Le développement est une opération dynamique interactive entre les autorités publiques et les différentes composantes de la société civile.

Cette tâche a été confiée aux collectivités locales en tant que structure organisationnelle administrative entre les différentes structures centrales et les organismes d'exécutions locaux, par contre l'application de ces notions théoriques et le cadre juridique dans le cas de notre étude reflètent une image négative sur le plan du développement et de la bonne gestion tout en intégrant les différents acteurs au niveau de la gestion des moyens du développement et dynamiser les ressources locales.

Mais le rôle que jouent les collectivités locales reste limité qu'aux propositions et non au financement, ce dernier reste centralisé selon les différentes politiques nationales du développement, en plus le rôle des sociétés locales par le biais des associations civiles n'arrivent pas à être un partenaire dans les décisions locales et la dynamique du développement, ceci est dû à la composition sociales de la région qui est tribale.

Mots clés :

Collectivités locales, Société locale, Associations civiles, Décentralisation, organismes d'exécutions locaux, Les politiques de développement, les acteurs, Système tribal, le cadre juridique.

Summary

The development is a interactive dynamical operation between the public structures and the different component of the local communities, this mission was granted to the local collectivities considering that its is one of the various methods of the organization of the state and the non centralization concretization, by mean of distribution of the administrative function between the central structure and the local executive structures.

However, the fulfillment of these concepts of theory and the juridical framework which determinate it in the existent field of our study, reflects models where the development or the wise administrative methods were not realized, either in the involvement of the real active elements in this development, or in the level of the development means management and the activation of the local resources.

The local collectivities continue to be in position of suggestion, without being capable of funding, which depends on the central structures, and in conformity with the national developmental policies decided by it.

The role of the local communities through the civil associations, didn't reached to sharing in the local decisions and the activation of the development, considering the social composition which depends on the tribe system.

Indicative terms:

The local collectivities, the local communities, the civil association, the non centralization, the local executive structures, the developmental policies, the active elements, the tribe system, the juridical framework.

فائمة المصاحور والمرامع

		:		
		:		
		:		.1
			.1991	
				.2
			.1999	
	.1997			.3
	.1986			.4
		:		.5
			.1996	
.1990				.6
				.7
			.1996	
				.8
			.1993	
	.1993			.9
				.10
			.2007	
.1993				.11
	.2001			.12
.1998				.13
				.14
			.1997	
	.2002			.15
.2001				.16

:

.1

19970

.2

.2002/2001

.3

.1999

.4

.2001/2000

.5

.1998/1997

.6

.1998

:

.1

.1990

.2

.1999

.3

.1996

.4

.2004

:

.1

.2003

2003

.2

.2003

				.3
		.2001	272	
				.4
			.2001	264
				.5
			.2001	
			:	
.105		1971/12/24	79-77	.1
	.53	1990/12/04	31/90	.2
	.1969/08/24	44		.3
			.1967/08/08	.4
			.1967/11/22	.5
			.1989/02/23	.6
			.1996/11/28	.7
			.1986/01/16	.8
			:	
			.1998/1987	
2008	2005			

:

- 1- abdelmalki.L et courlet.C (les nouvelles logiques du développement – introduction générale) 1996.Paris P11-20.
- 2- Benko.G (les theories du développement local) 1995 Sciences humaines N=08 hors série sur rigion et mondialisation. Auxèrre février/mars.
- 3- Garafoli.G (développement endogène et role des Acteurs locaux : un defi pour la théorie du developpement) dans IRCPD, nouveaux dynamismes industriel et économie du developpement, 1994 Grenoble.
- 4- Said ben aissa : (laide de l'état aux collectivittés locales, algérie, France, yougoslavie, O.P.Uv1993.
- 5- Thiery oblet : Gouverner la ville, les voies urbaines. Paris avril 2005.
- 6- Layeb hafid : Promotion urbaine d'oum-el-bouaghi (Algérie) ses consequences socio-economiques et spatiales, thèse pour le doctorat 3 ème cycle.
- 7- Axel hadenuis et erederik ugla. Modeler: la société civile, 2001, op.

الاستشارة

•
•

•
•

•
•
•
•

•
•
•
•

•
•

X

•

:

.....:

.....:

.....:

.....

.....:

.....:

□

□

□

□

:

:

□

:

:

:

□

:

□

:

□

:

□

:

□

□

.....

□

□

:

□

□

:

□

□

:

□

□

□

□

:

.....

.....

□

□

□

□

□ □ □ □ □ □ □

..... :

□ □ □ □

..... :

:

□ □

.....

□ □ □ □

:

.....

: □ □

.....

□ □

.....

□ □

..... :

□ □ □

□ □ □

:

..... :

□

□

□

□

□ □

:

□

□

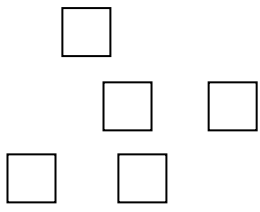

()



:



-
-
-
-
-
-
-
-



الفهارس

14	()	01
46	2006/99	02
50	2006	03
94		04
96		05
99		06
99		07
99		08
105		09
124		10
124		11
131	2006/99	12
170		13

43	2008/1987	01
44	2008	02
45	2006/99	03
48	2006/99	04
49		05
51		06
52	2006	07
54	2006/99	08
55	2006/99	09
56	2006/99	10
57	2006/99	11
60	2008/98	12
61	2004/99	13
62	2009/2005	14
62	2009/99	15
63	2008	16
63	2008	17
66		18
67		19
68	2006	20
69	2006/99	21
70		22
71	2006/99	23
86	2006/99	24
113		25
115	2008/87	26
115		27
118		28
120	2006/99	29
127		30
130	2006/99	31
135	2008	32
137	2006	33

137	2006	34
150	2006/99	35
154	2006/99	36
155	2006/99	37
156	2006/99	38
157	2006/99	39
164	2006	40
165	2008/87	41
166	2008	42
167	2006/99	43
169	2006/99	44
174	FNRDA	45
176	2006	46
176	2006	47
179	2008	48
187	2006/99	49
191	2006/99	50
191	2006/99	51
191	2006/99	52
191	2006/99	53

35		01
36		02
37	1984	03
39		04
41		05
59		06
65		07
92		08
135	2006	09
137	2006	10
178		11
180	2006	12

46	2006/99	01
87	2006	02
88	2006	03
131	2006/99	04
151	2006/99	05
170	2006/99	06
187	2006/99	07

01	
03	
04	
06	
08	
09	:
09	:
11	
11	-1
15	-2
16	-3
17	-
17	- 1-
17	- 2-
18	-
18	- 1-
19	- 2-
19	- 3-
20	-4
20	-5
21	-
21	- 1-
21	- 2-
22	- 3-
22	-6
23	-7
23	-
24	-
24	- 1-
24	- 2-
25	-
25	- 1-
25	- 2-
26	-3-
26	-4-

26	-5-
27	-6-
27	-7-
28	- 8-
28	-9-
30	
31	2006/ 99	:
32	
32	-6
38	-7
42	-8
43	-9
44		-10
2006/99	
49	- -5
57	- -5
60	- -5
60	-1- -5
63	-2- -5
64	-3- -5
66	-4- -5
69	-5- -5
70	-6- -5
71	-7- -5
72	-8- -5
74	
77	:
78	:
78	-1
80	-2
82	-3
842006/99	-4
89	-5
93	-6
93	-7
95	-8
96	-9
99	-10
100	- -10
100	-1- -10
102	-2- -10

103	-	-10
107		
109	:	
109	:	
111	:	
111		-1
112		-2
114		-3
114		-4
116		-5
116	-	-5
116		-1
118		-2
121	-	-5
125	-	-5
1282006/99		-6
132		-7
1322006		-8
132	-	-8
134	-	-8
134		-1
136		-2
138		-3
138		-4
140		-5
141		-6
141		-7
141		-8
142		
143	:	
144	:	
145		-1
146		-2
147		-3
147	-	-3
147	-	-3
147	-	-3
148	-	-3
148	-	-3
148		-4
148	-	-4

148	- - 4
149	- -4
149	- -4
149	- -4
149	-5
150	-6
151	-7
153	-8
160	
161	:
161	:
162	
163	-1
164	-2
165	-3
167	-4
1692006/99	-5
171	-6
172	-7
172	- -7
177	- -7
177	- -7
179	- -7
181	- -7
181	- -7
181	- -7
182	- -7
182	- -7
183	
185	:
186	
186	-7
187	-8
190	-9
192	-10
192	-11
193	-12
194	
195	
	
	

