

...../...../..... :
...../...../..... :



_____ - 

_____ - 

...../...../..... :

...../...../..... :

المدينة والتطور العمراني بالوسط الحضري مقاربة مجالية حالة مدينة قسنطينة

.....
.....

.....
.....

2009

~~0~~

•
•

.

.

.

.

)

(

④

.

.....

.

'

.

()

.

'

.

~~0~~

,

,

:

-1

-2

-3

-4

-5

-6

-7

-8

()

-9

-10

-11

,

.

④

∴ _____ **-04**

∴

∴ _____

∴ _____

∴ _____

∴

①

:

.

.



:

:

-1

-2

-3

-1-3

(2008 - 1966)

-1-1-3

(2008 - 1987)

-2-1-3

-3-1-3

-2-3

-1-2-3

-2-2-3

-3-2-3

-4-2-3

-4

✍

:

:

✍

:

:

-1

.

.

.

:

-2

.

.

✍

:

.

:

-3

(1)

.

.

.

.24 (

)

:

-1



:

: -1-3

: (2008 - 1966) -1-1-3

2008- 1966 : (01)

2008	1998	1987	1977	1966	
448374	481947	450738	357500	245621	()
33573 -	31209	93238	111879		()
0.72-	0.61	2.34	3.47		%

2008 1998 1987 1977 1966 :

(1) (1)

% 0.72- (2008-1998)

:(01)

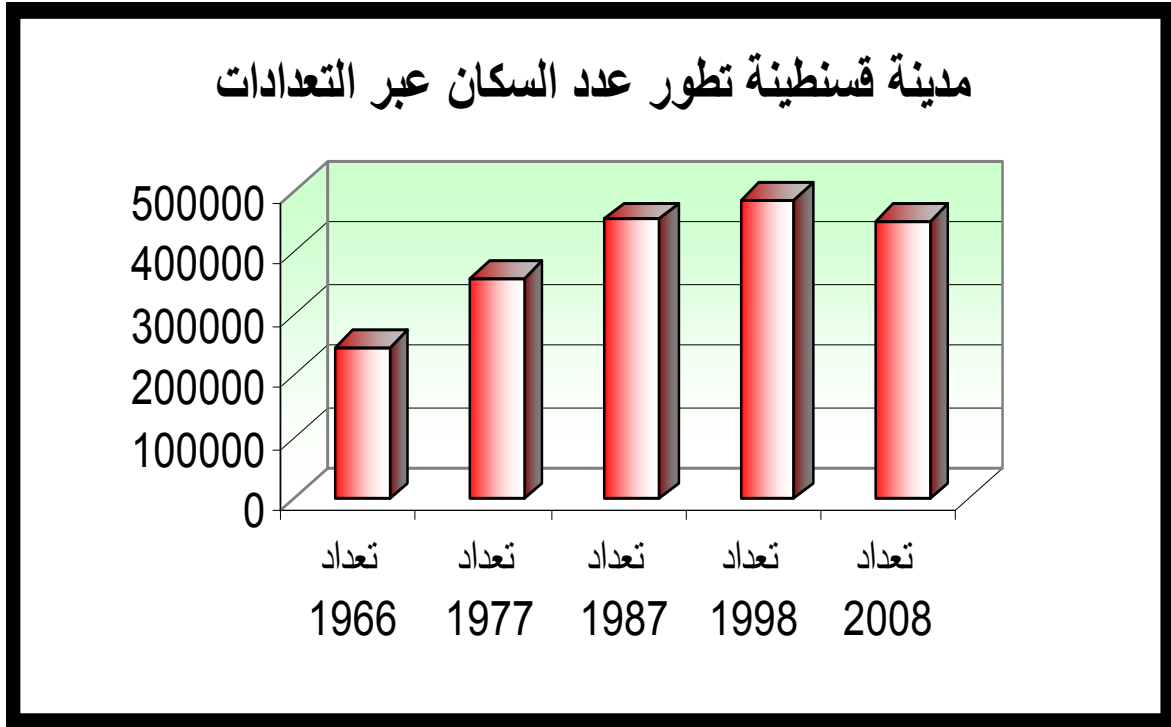



:

:(2008 - 1987)

-2-1-3

: (02)

: (2008- 1987)

2008		1998		1987		
15.32	65900	16.62	79465	14.42	63688	
14.33	61613	11.51	55064	9.88	43678	
12.17	52330	17.08	81701	18.00	79534	
11.44	49218	10.73	51297	9.51	42005	
10.99	47266	8.05	38515	14.08	62194	
10.58	45496	8.35	39949	-	-	
10.30	44296	12.03	57521	16.42	72535	
7.67	33017	5.66	27069	3.08	13622	05
7.16	30806	9.93	47488	14.58	64398	
% 100	429942	% 100	465021	% 100	440842	

2008 1998 1987

:

(2)

%15.32

(1987 - 1998)

%14.33

%18.00 %17.08

✍

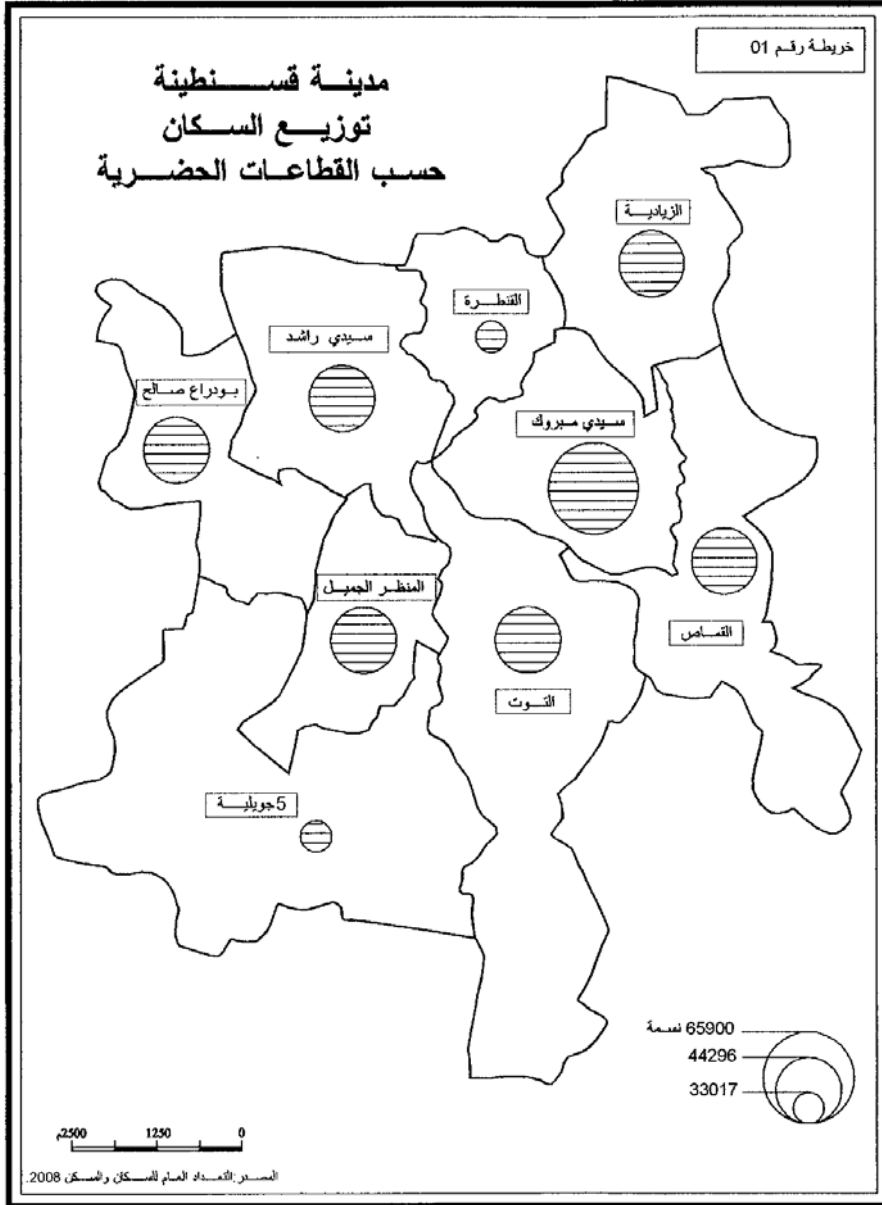

✍

:

:

-3-1-3

2008

:(03)

/		2008	/
124.73	528.33	65900	
103.22	429.15	44296	
102.90	478.29	49218	
100.05	307.90	30806	
84.24	621.18	52330	
70.65	643.96	45496	
69.25	682.52	47266	
56.04	1099.48	61613	
25.77	1281.44	33017	05
70.80	6072.25	429942	

2008

:

-

(02)

(03)

:

✍

:

:

: / 124.73 100.05

:

: / 84.24 70.65

:

: / 69.25 56.04

:

/ 25.77 05

(1) 1281.44

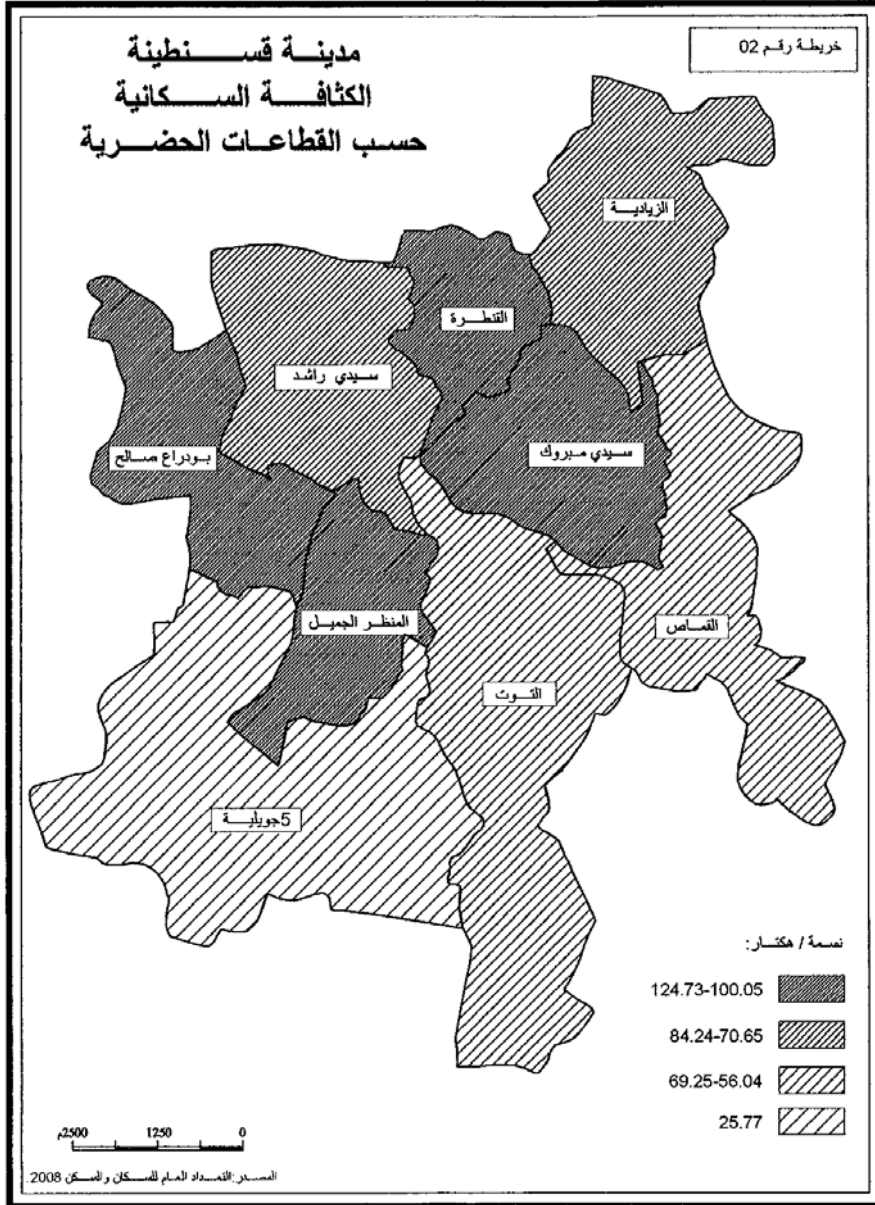



:

:

-2-3

.

.

-1-2-3



(...)

(05)

(03)

:

: (04)

/		2008	
13.11	478.29	6272	
11.33	528.33	5985	
10.28	307.90	3166	
10.09	682.52	6885	
8.46	621.18	5257	
6.91	1099.48	7594	
6.16	429.15	2642	
5.53	643.96	3561	
2.91	1281.44	3727	05
7.43	6072.25	45089	

2008

:

:

/ 13.11 10.09

)

... (09)

✍

:

:

/ 8.46

:

: / 6.91 5.53

:

/ 2.91

05

(1)

1281.44

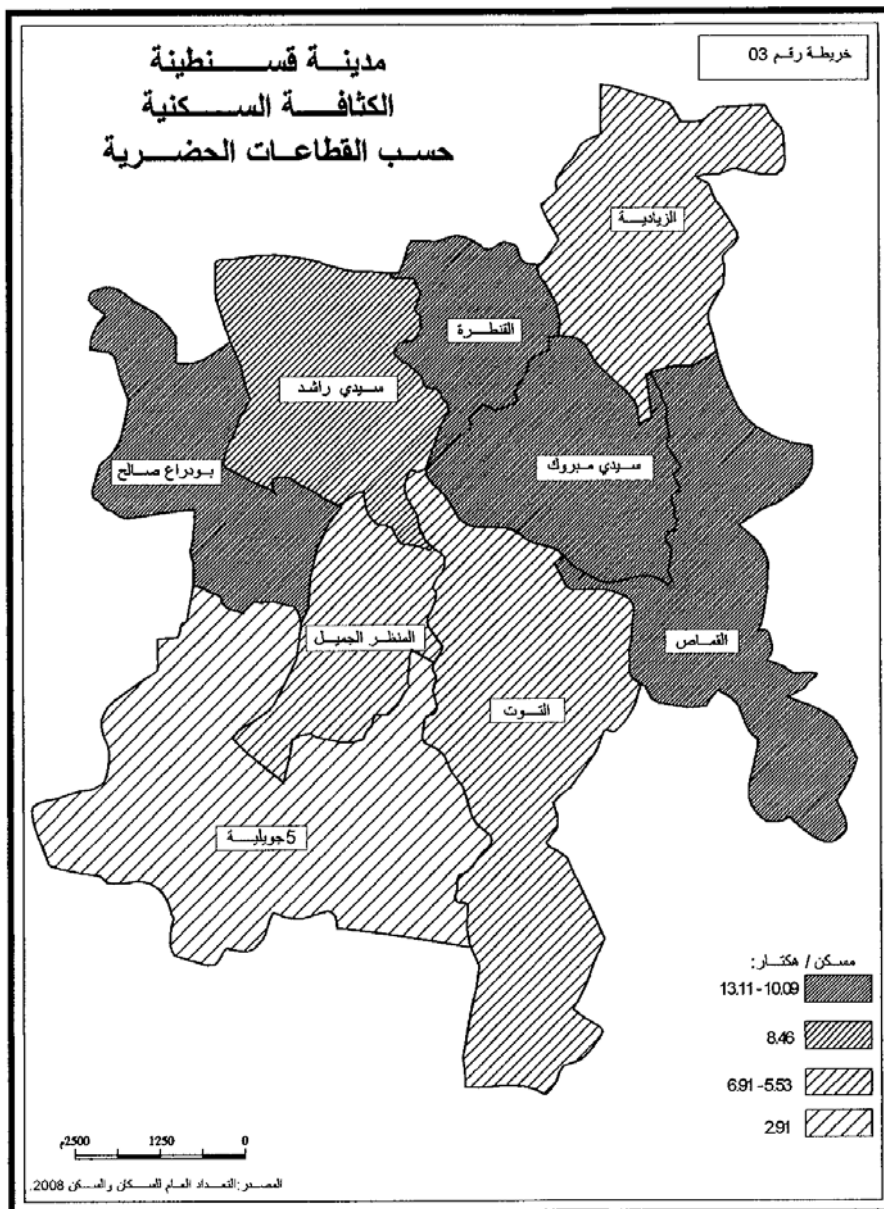



:

:

-2-2-3

. . . .

) 2008

: (05)

.(

:(05)

%							
17.25	7316	30	472	1059	5269	269	
15.73	6679	17	23	819	5777	36	
14.27	6054	21	81	159	5366	42	
12.73	5401	50	346	547	3830	548	
10.60	4498	71	722	251	2870	580	
8.24	3496	16	16	1176	1854	430	
8.17	3467	14	24	14	2908	420	05
7.60	3224	45	108	1212	1667	189	
5.37	2282	57	37	45	1656	484	
100	42417	321	1829	5282	31197	2998	

2008

:

✍

:

(04)

(05)

% 17.25

(% 14.27 % 15.75)

()

:

%13.62

. . .

%2.86

%1.70 %1.37

.

%5.38

()

.



:

:

-3-2-3



()

. 2008



: 2008

:(06)

%			
3.11	938	3166	
2.76	1247	3561	
2.08	607	5985	
1.44	650	6885	
1.34	1403	7594	
0.98	51	2642	
0.24	71	3727	05
0.15	112	6272	
0.11	443	5257	
12.24	5522	45089	

+

2008

:

(02)

(06)

% 30.11

% 2.76

... ..

2008

:(02)

2008

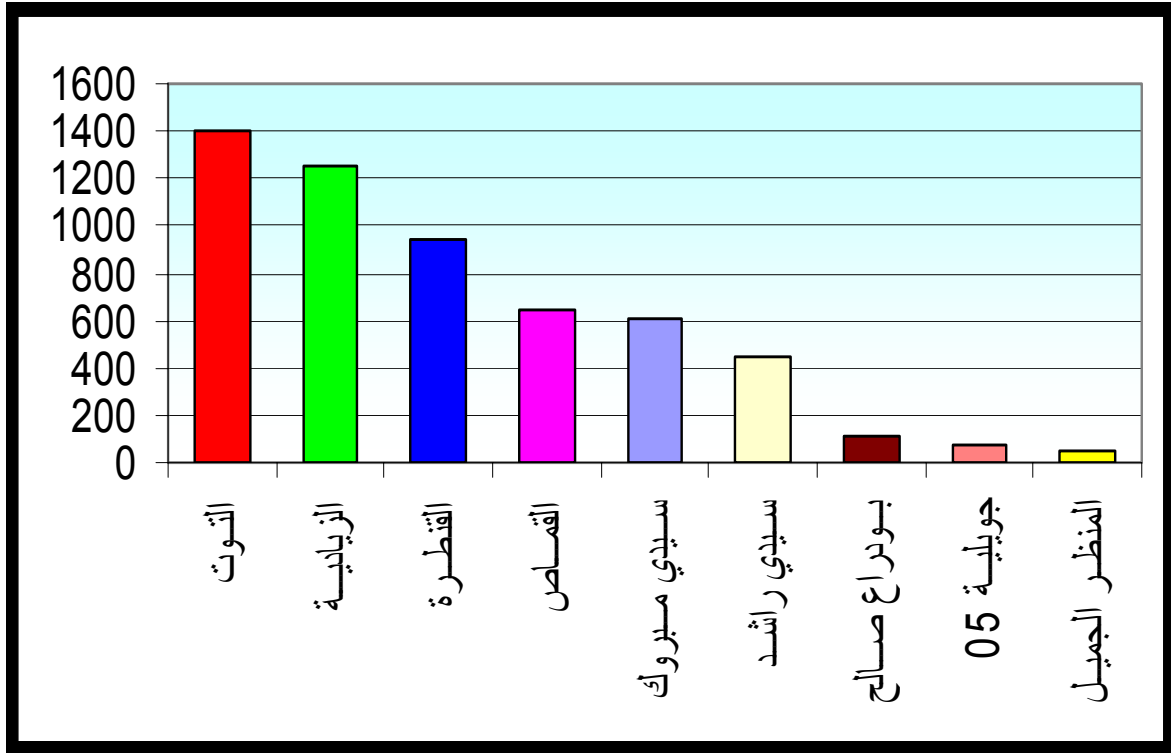

:

-4-2-3

:(07)

116	205	766	24	1829	5282	2998	31197	
0.27	0.48	1.80	0.06	4.31	12.45	7.07	73.55	%

2008

:

(03)

(07)

% 73.55

% 7.07

% 12.45

% 0.06

.()

:(03)

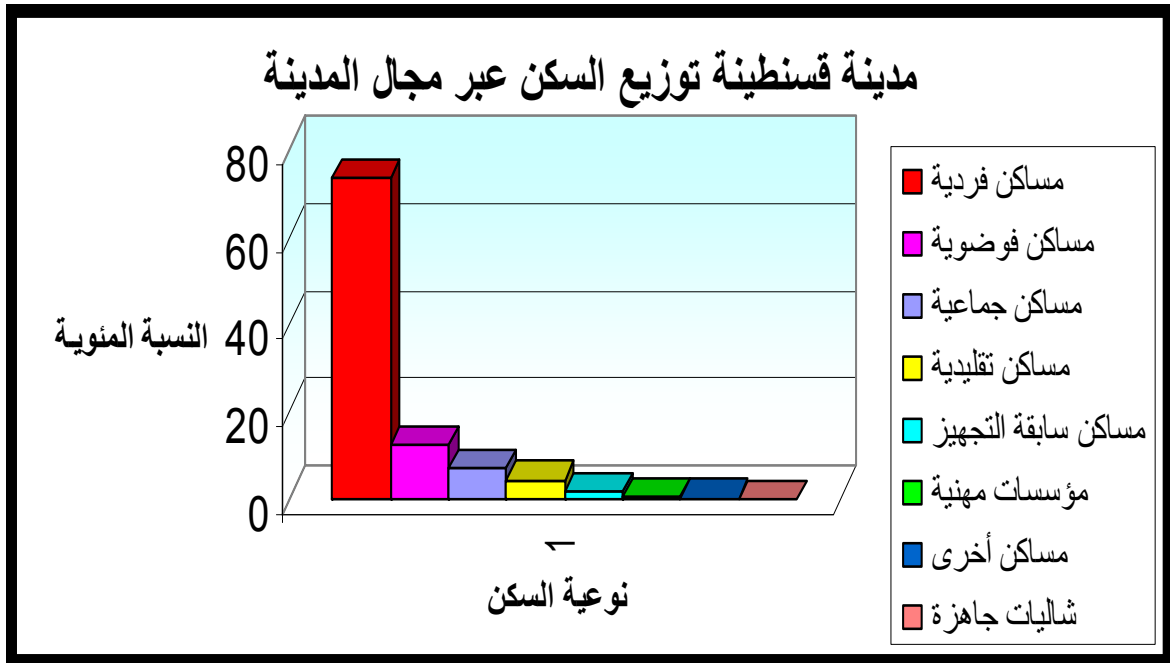

:

✍

:

.

.

.

.

*

(

)

.

.

.



:

(1)

*

. ()

.⁽²⁾ 8507 2000

% 87.9

% 12.1

. ... :

.2004

-1

-2

✍

:

*

• ...

:

•

•

•

✍

:

:

()

% 74

.

.....

.

*

~~_____~~

:

:

:

-1

-1-1

-2-1

-3-1

-

-

-2

-1-2

-2-2

-3-2

-4-2

-3

.

:

-1

-1-1

-2-1

-2

-1-2

-2-2

-3-2

~~_____~~

:

:

»

.« (1)

»

% 50

1970

.« (2)

% 30

1 - LEBRET : GUIDE DE L'ENQUETE SOCIALE EN MILIEU URBAIN. 1955.)
CLIFFORD SHAW A CHICAGO. ANN NITERN CRIM 1962, II, 357.

125-124 .()

~~_____~~

:

:

:

-1

:(1)

-1-1

*

:

*

*

:

-2-1

:

»:

:

« (2)

()

-1

.2007

.(305 411)

-2

✍ _____

:

:

-3-1

: (1)

-

ب-- في علم النفس⁽²⁾:

()

1- زهير كاظم عبود : قانون العقوبات القسم العام .
2- زهير كاظم عبود : قانون العقوبات القسم العام .

: -2

:

-01

-02

-03

-04

-05

-06

.(1)

-1-2

:

-01

-02

-03

-04

-05

-06

¹- نيابة المديرية لشؤون الموظفين التكوين المهني، دليل الشرطي مديرية التعليم و المدارس المديرية العامة للامن الوطني.

:(1)

-2-2

:

-01

-02

-03

-04

-05

-06

-07

:(2)

-3-2

:

:(Mendicité) -

: (Vagabondage) -

:(Rébellion): -

:(Evasion) -

:

¹ - نيابة المديرية لشؤون الموظفين التكوين المهني، دليل الشرطي مديرية التعليم و المدارس المديرية العامة للأمن الوطني.
1 - نيابة المديرية لشؤون الموظفين التكوين المهني، دليل الشرطي مديرية التعليم و المدارس المديرية العامة للأمن الوطني .

~~_____~~

:

.(1)

-4-2

.

.

.(2)

-

:

-1-

.

()

-2

2007

()

-1

2007

✍ _____ :

: -2-

:

*

*

*

02

2004

25

18-04

3- علاقة الجريمة بالمجال العمراني:

~~_____~~

:

.

.

.

.

.

)

(...

~~_____~~

:

.

.

.

✍ _____

:

:

:

.

.

.

:

-1

:

.

:

.

*

.

*

:

-1-1

(1)

(17)

.

¹ مديرية الشرطة القضائية – الجزائر 2008 -

~~_____~~

:

: **-2-1**

: **-2**

: **-1-2**

()

~~_____~~

:

:

-2-2

:

-3-2

~~_____~~

:

.

.

()

...

.

()

~~_____~~

:

:

.

.

~~_____~~

:

:

~~_____~~

:

:

:

-1

-2

-1-2

-2-2

-1-2-2

- . 1970 /
- . 1980 – 1970 /
- . 1990 – 1980 /
- . 2000 – 1990 /
- . 2008 – 2000 /

-3-2

-3

(2007-2005)

-4

-1-4

(2007 -2005)

1000

-5

:

:

2007 2005

-1

2007 2006 2005

-2

2007

-3

:

~~_____~~

:

:

:

.

.

.

~~_____~~

:

:

-1

) :

.(

05

:

-2

:(1)

-1-2

~~_____~~

:

:

-2-2

()
(08) (04)

:(08)

13-03	02	
12	01	
17-04	02	
11	01	
14-08	02	
16-05	02	
07-06	02	05
09	01	
15-10-02-01	04	
17		

.2009

:

:

-1-2-2

:

. 1970		*
. 1980	1970	*
. 1990	1980	*
. 2000	1990	*
. 2008	2000	*
: 1970		-

(1) (05)

:		
.(01)		-01
.(02)		-02
.(01)		-03
.(01)		-04

(2) 245621 1966

. / 49124

: 1980 **1970** **-**

(3)

1- أمن ولاية قسنطينة مصلحة العناد + تحقيق ميداني.
2- التعداد العام للسكن والسكان 1966، الديوان الوطني للإحصاء.
3- أمن ولاية قسنطينة مصلحة العناد + تحقيق ميداني.

✍ _____

:

:

1977

/ 57594 (1) 345566 :

: 1990 1980 -

(09)

(2)

: -1

. . . .

05:

1988 : -2

(3)

1997

/ 49072

(4) 441651

: 2000 1990 -

(06)

(5)

(15)

-
- 1- التعداد العام للسكن و السكان 1977، الديوان الوطني للإحصاء.
 - 2- أمن ولاية قسنطينة مصلحة العتاد + تحقيق ميداني.
 - 3 - أمن ولاية قسنطينة مصلحة العتاد + تحقيق ميداني.
 - 4 - التعداد العام للسكن والسكان 1997، الديوان الوطني للإحصاء.
 - 5- أمن ولاية قسنطينة مصلحة العتاد + تحقيق ميداني

✂ _____

:

.

:

:

: (09)

		,06	1996/02/13	01
			1997/11/11	02
			1996/02/10	03
			1996/02/10	04
			1997/03/10	05
			1997/05/25	06

.2009

+

:

(09)

/ 31931 (1) 478969 1998

: 2008 2000 -

(2) (17)

(3) 438161 2008

/ 25774

:

:(10)

05	1970
06	1980 1970
09	1990 1980
15	2000 1990
17	2008 2000

.2009 + :

1 - التعداد العام للسكن و السكان 1998؛ الديوان الوطني للإحصاء.
2- أمن ولاية قسنطينة مصلحة العتاد + تحقيق ميداني.
3- التعداد العام للسكن والسكان 2008؛ الديوان الوطني للإحصاء.

✂ _____

:

:

-3-2

: (11)

:(11)

%		2008	
23.53	04	52330	
11.76	02	65900	
11.76	02	61613	
11.76	02	44296	
11.76	02	33017	05
11.76	02	30806	
5.89	01	49218	
5.89	01	47266	
5.89	01	45496	
100	17	429942	

.2009 :

(11)

:

*

~~_____~~

:

*

(04)

52330

. 06 05

1054

. 300

:

-3

:

(07)

17

*

. (09)

:

:

. (/ 13 / 102)

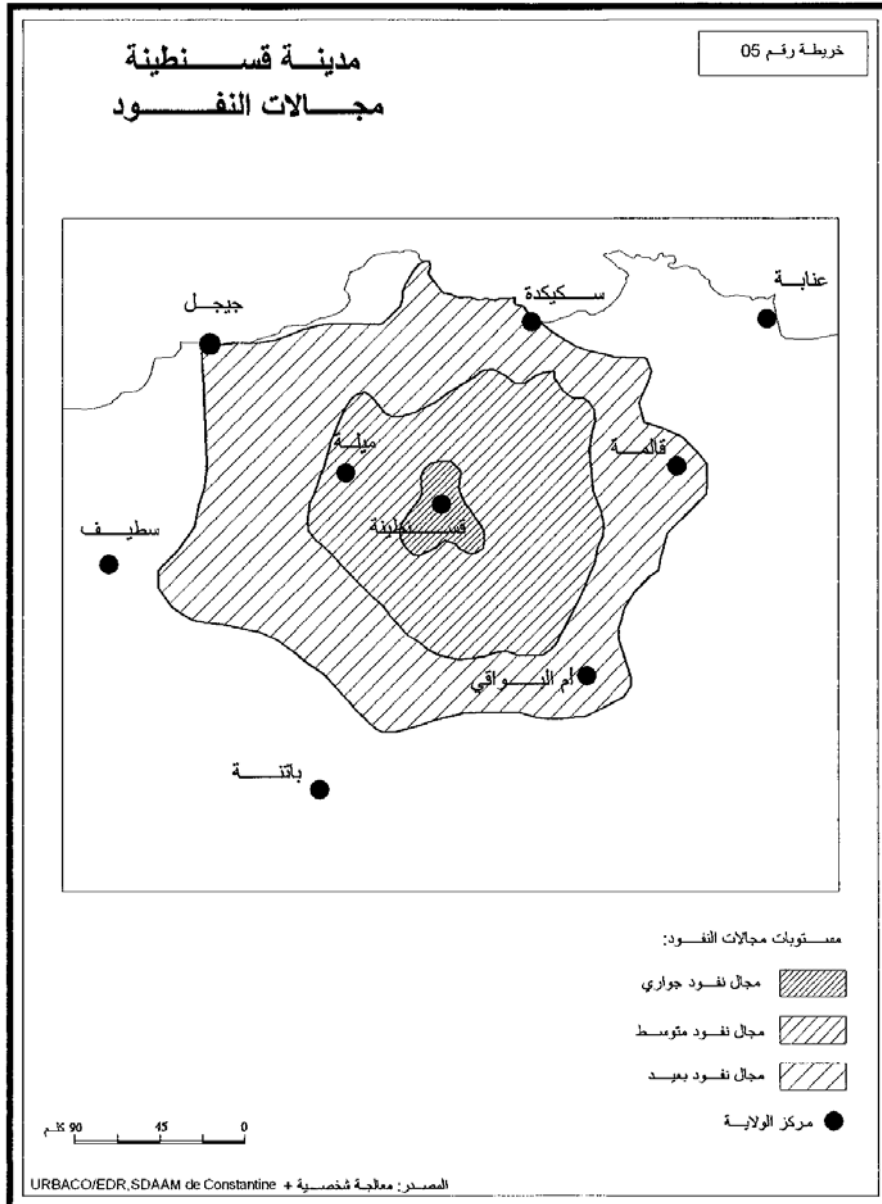

مجال إستقطاب مدينة قسنطينة
وفق المدة الزمنية

خريطة رقم 06

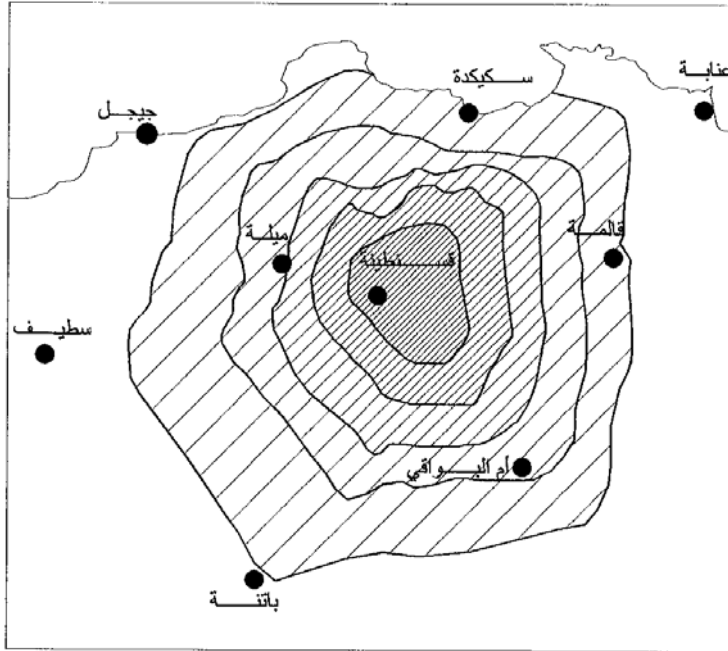

خطوط متساوية الزمن بالدقائق:

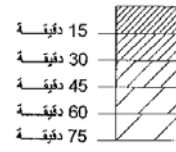

● مركز الولاية

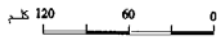

المصدر: معالجة شخصية + URBACO/EDR, SDAAM de Constantine

✍ _____

:

(1) 307.90

: *

: *

-

) -

(

: *

-

17 13 12 11 04

-

-

~~_____~~

:

-

:

*

06

:

-

05

14

-

(unité d'intervention)

16

-

24

مدينة قسنطينة
تحديد قطاعات الامن الحضري
عبر المجال

خريطة رقم 07

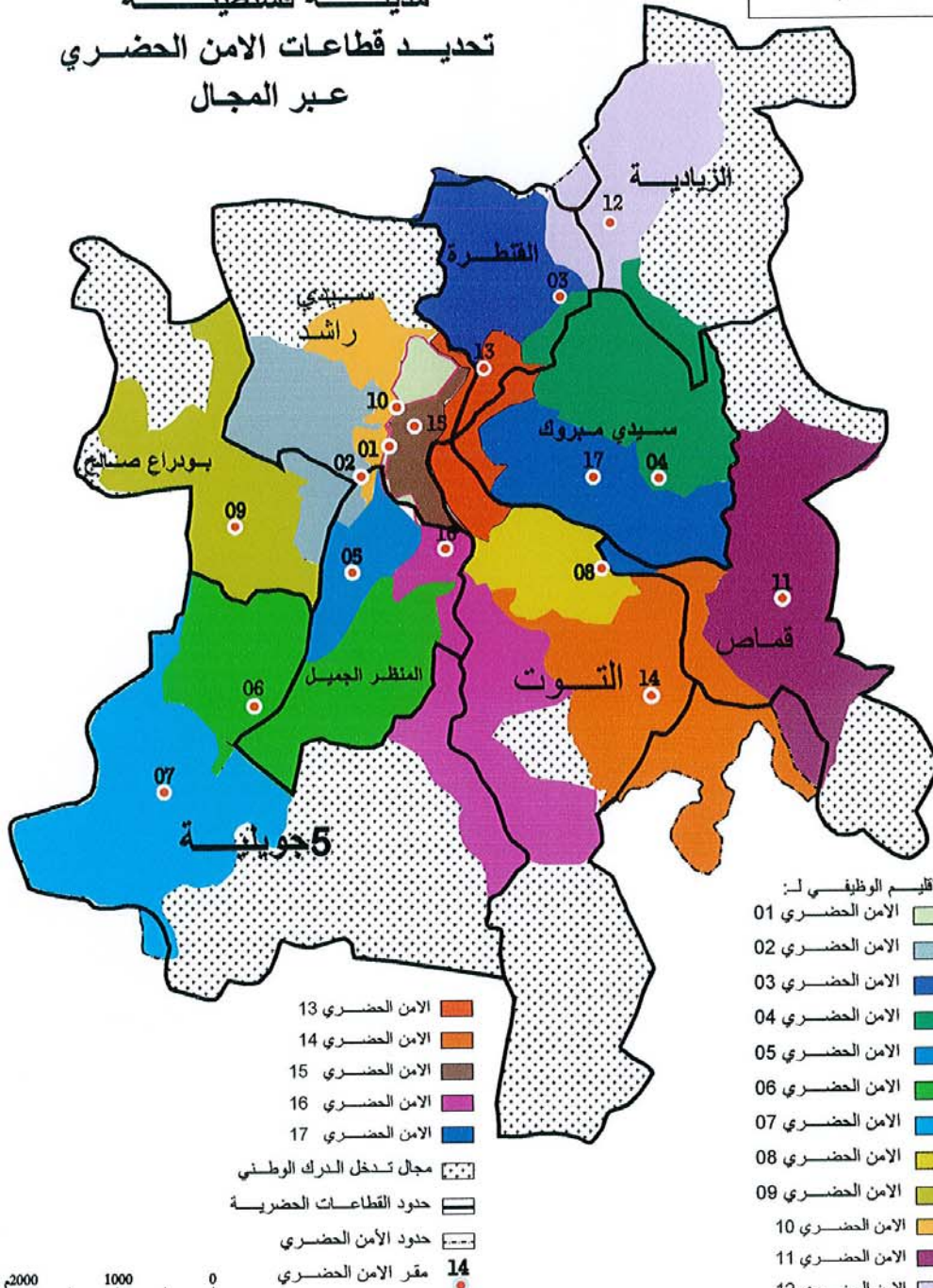

: 2007

2005

-4

:(12)

:(2007 - 2005)

		%		%		%		%		%		%		
24.35	6089	57.05	615	27.15	1110	23.87	116	29.39	211	18.85	1582	23.97	2455	
16.20	4051	10.85	117	13.08	535	4.53	22	8.77	63	15.47	1298	19.68	2016	
13.57	3393	6.96	75	13.49	552	17.90	87	24.23	174	13.52	1135	13.37	1370	05
10.29	2574	11.69	126	9.68	396	5.76	28	10.31	74	8.64	725	11.96	1225	
8.73	2184	5.29	57	9.59	392	11.32	55	8.36	60	10.91	916	6.87	704	
8.23	2059	2.13	23	9.37	383	11.93	58	5.43	39	9.62	808	7.30	748	
6.99	1747	00	00	6.77	277	6.99	34	3.89	28	7.46	626	7.63	782	
6.03	1507	5.38	58	6.41	262	10.29	50	2.92	21	7.99	671	4.34	445	
5.62	1405	0.65	07	4.45	182	7.41	36	7.10	51	7.52	631	4.86	498	
100	25009	1078		4089		486		718		8392		10243		
		11.11		11.11		11.11		11.11		11.11		11.11		

+ :

(08)

(12)

:

2272

1563

: _____ :

2272

% 25.07

9063

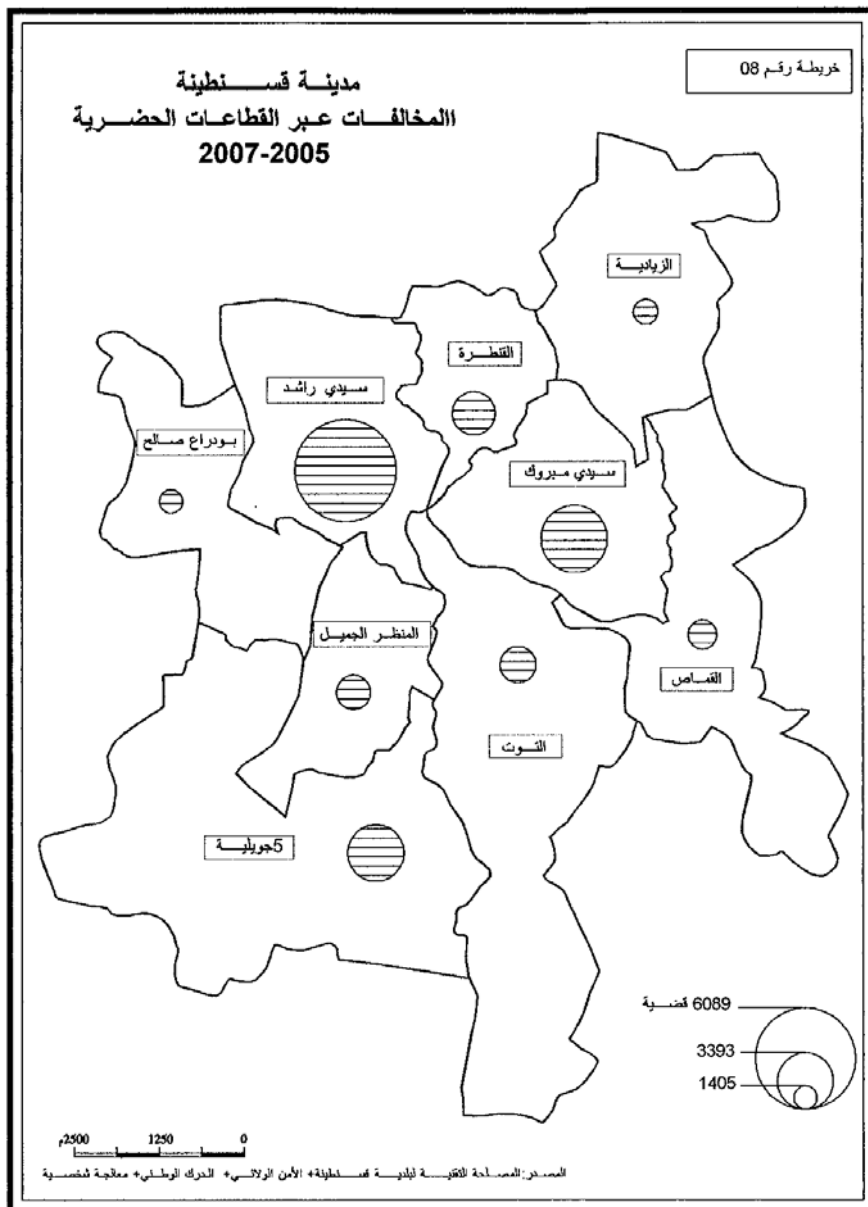

~~_____~~

:

1563

1167

:

:

05

:

1167

577

:

:

:

1000

(05)

% 9.93

900

% 6.37

577

486

:

:

% 5.63

486

500

49218

(01)

. 2008

:

-1-4

.(04)

:

مدينة قسنطينة
 نمطية المجال الحضري حسب أنواع المخالفات

الشكل رقم 04



~~_____~~

:

:

-1

:

05

:

.

:

:

.

:

:

.(

)

-1

.(

)

-2

-3

.

:(2007-2005)

1000

-5

1000

%.5.49

2007-2006-2005

2007-2006-2005

505980

%0.61

1998

1000

:(13)

(2007-2005)

1000		المخالفات القطاعات
12.03	6089	
8.01	4051	
6.70	3393	05
5.09	2574	
4.32	2184	
4.07	2059	
3.45	1747	
2.98	1507	
2.78	1405	
49.43	25009	
5.49	505980	2007-2005

+

:

:

(09)

(13)

✍ _____

:

_____ :
:

‰12.03

6089

3

4

(...

)

.()

_____ :
:

‰ 6.70

‰ 8.01

05

:

على التوالي

05

...

()

.

_____ :
:

(03)

‰ 5.09

. ...

✍ _____

:

: :

(03)

‰ 2.78

‰ 2.98

‰ 3.45

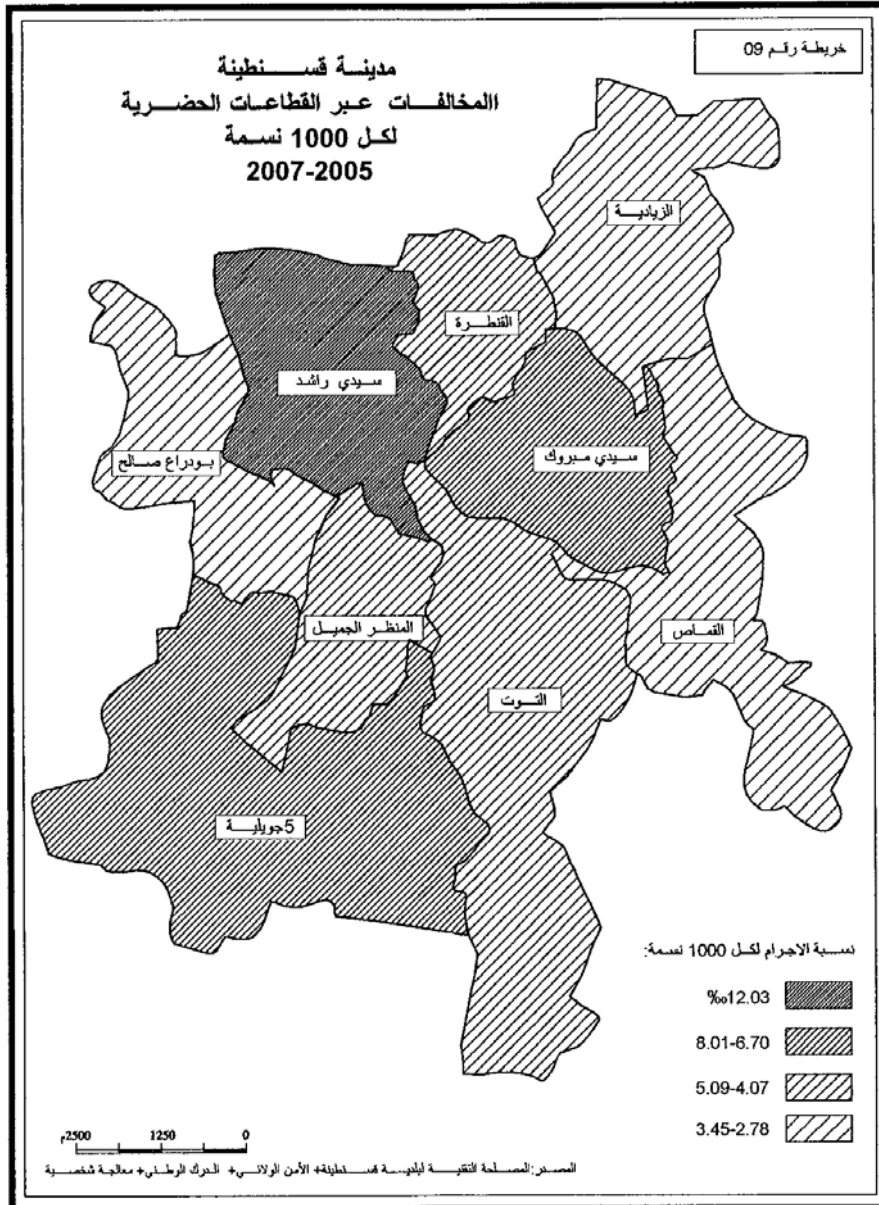

~~_____~~

:

:

300

.

. 1054

:

.

1998

2008

481947

33573

448374

~~_____~~

:

:

2007 2005

:

-1

-2

2007 2006 2005

-3

.

:

~~_____~~

:

:

: 2007

2005

-1

:(14)

.(2007 -2006 -2005)

2007		2006		2005		
%		%		%		
39.59	2897	43.79	3969	39.13	3377	
34.45	2521	31.99	2899	34.44	2972	
15.72	1150	15.97	1447	17.29	1492	
4.92	360	4.03	365	4.09	353	
3.32	243	2.46	223	2.96	255	
2.00	146	1.76	160	2.09	180	
100	7317	100	9063	100	8629	

. + + :

(05)

(14)

2006

% 39.13

2005

2007

% 39.59

% 43.79

2006

2005

%34.99

.2007

% 34.45

%31.99

~~_____~~

:

:
(05)

(2007-2005)

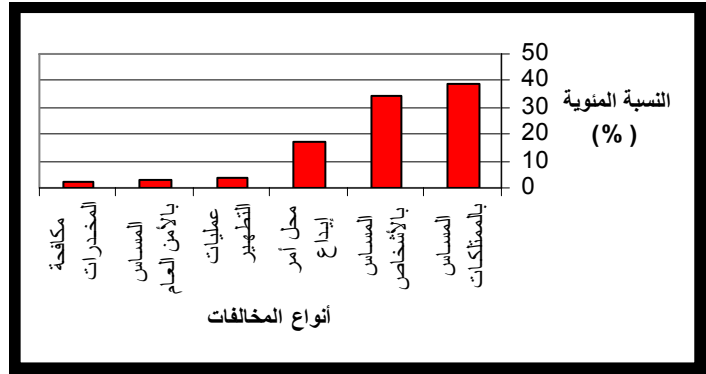

2005

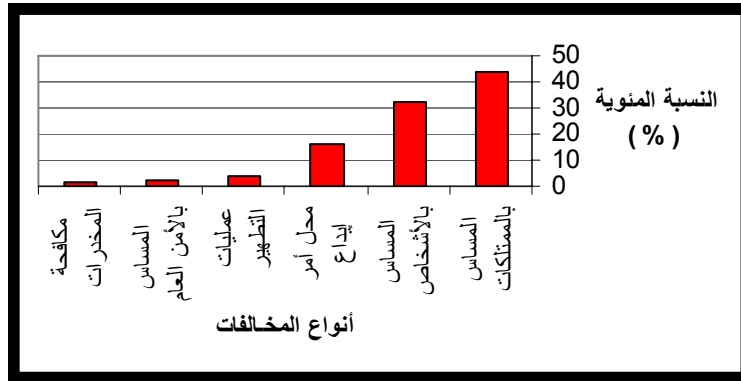

2006

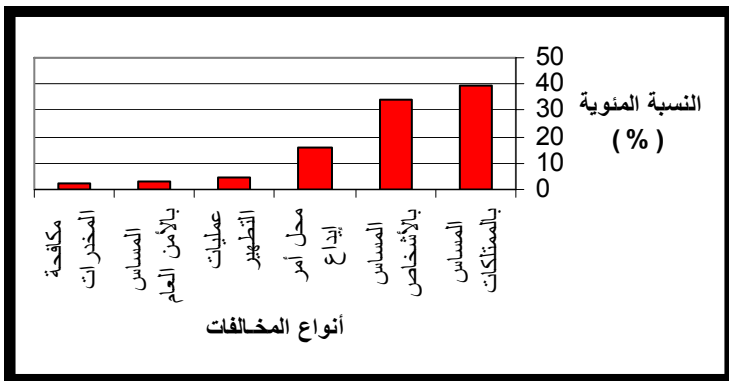

2007

:(2007 2006 2005)

-2

: (15)

.2007 2006 2005

2007				2006				2005				
69.62	2521	55.04	2897	68.39	2899	61.79	3969	74.86	2972	61.59	3377	
%		%		%		%		%		%		
%100	3621	%100	5263	%100	4239	%100	6423	%100	3970	%100	5483	

. + + :

(15)

% 60

:

*

)

*

()

.(...

()

:

2007

-3

.(06)

:

-

:

:

(08)

:

(15)

(11)

.(15)

:

:

(05)

(04)

(05)

الشكل رقم 06

المثلث البياني
تمثيل المخالفات حسب النوع
على مستوى التراب الوطني لسنة 2007

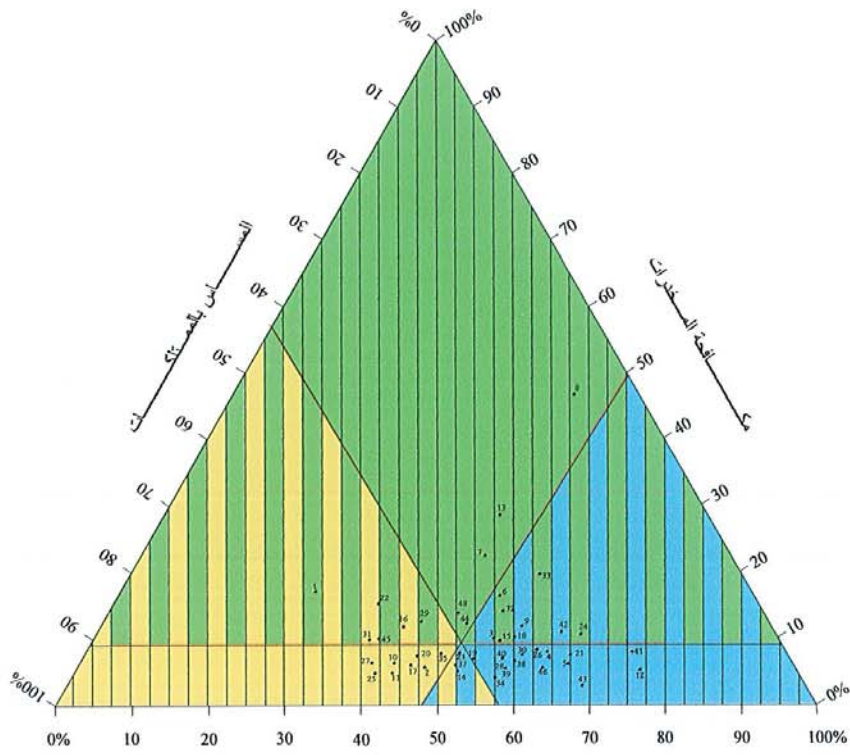

المساجين بالأشخاص

- الحالات المستتدة
- المساجين بالمتكلمات
 - المساجين بالأشخاص
 - مكافحة المخدرات
- الحالات المختلطة
- المساجين بالأشخاص و مكافحة المخدرات
 - مكافحة المخدرات و المساجين بالمتكلمات
 - المساجين بالمتكلمات و المساجين بالأشخاص

المصدر: أنجزه المثلث حسب معطيات مديرية الشرطة القضائية

الرقم الولائي 16

~~_____~~

:

:

-

:

: (03)

:

(10)

:

: (06)

(10)

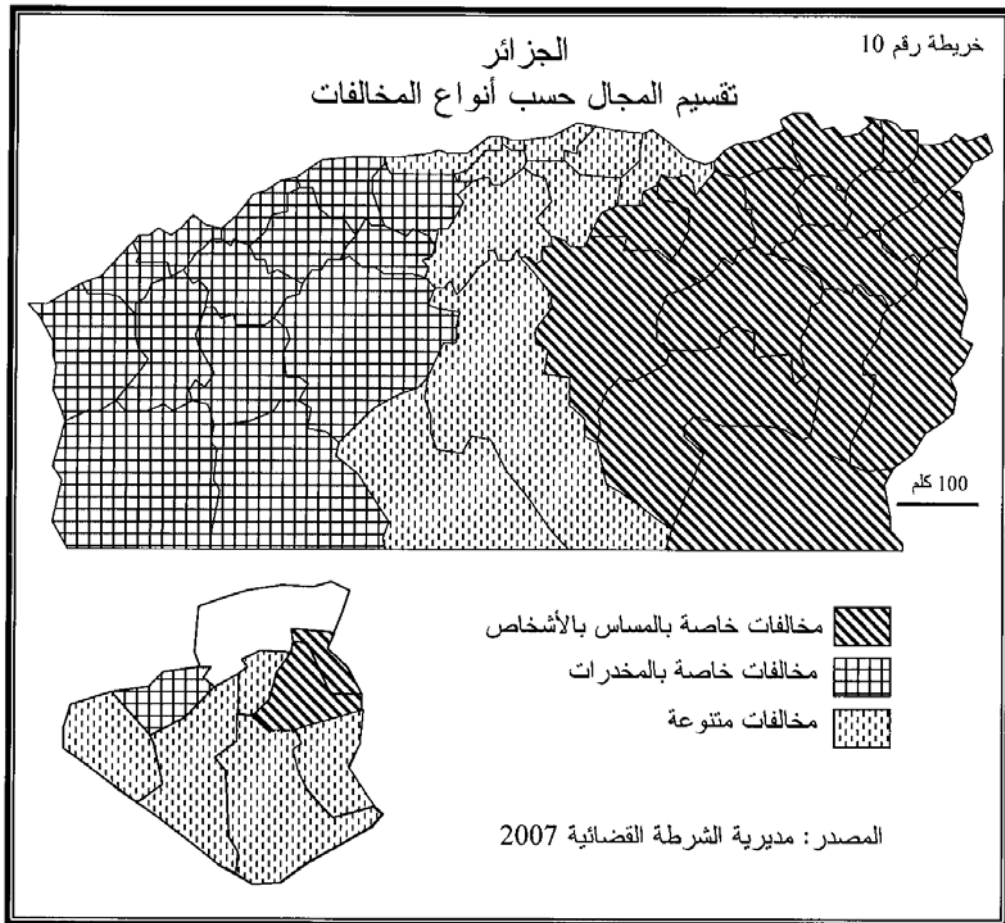

~~_____~~

:

:

:

-1

:

-2

-3 مراقبة

:

-4

.

.

-5

.(300)

~~_____~~

:

-6

.

:

05

-7

districts

-8

.

-9

-10

-11

-12

.()

✍ _____

:

:

2000

.

(1)

-13

-14

"

-15

()

:

05

()

-16

-17

:

(2) . 1999-10-03

9677

1-مركز تحضير الامتحانات و المسابقات ، مديرية التعليم و المدارس الدروس التحضيرية في المواد المهنية ،المديرية العامة للأمن الوطني الطبعة 2007
2-أمن ولاية الجزائر العاصمة ، المرشد العملي للأمن الحضري ، في المديرية العامة للأمن الوطني ، الطبعة 2000.

~~_____~~

:

: **-18**

.

.

.

.

) **-19**

(

.()

~~_____~~

:

:

.

.



()

()



"

"

17

06

- (6) - الصديقية
- (7) - المقرى
- (8) - المنزه
- (9) - سيدي الهواري
- (10) - الأمير
- (11) - سيدي البشير
- (12) - بوعامة

ب) بلدية قسنطينة :

- (1) - القنطرة
- (2) - زيادة
- (3) - سيدي ميروك
- (4) - القماس
- (5) - التوت
- (6) - المنظر الجميل
- (7) - 5 يوليو
- (8) - صالح بوذراع
- (9) - عبد المالك قيطوني
- (10) - سيدي راشد

المادة 2 : تضبط الحدود الترابية للقطاعات الحضرية المنصوص في المادة الأولى أعلاه في ملحق بهذا المرسوم.

المادة 3 : يعين المجلسان الشعبيان لبلديتي وهران وقسنطينة في تراب كل منهما، وبناء على اقتراح رئيسيهما، أحد أعضائهما على رأس كل قطاع حضري يختار قدر الامكان، من بين منتخبى هذا القطاع.

المادة 4 : اذا تعذرت على منتخب بلدي مسؤول عن قطاع حضري ممارسة مهامه على الوجه الصحيح لمانع من الموانع، يمكن المجلس الشعبي البلدي المعني، بناء على اقتراح رئيسه، أن يسحب منه هذه الصفة ويعين خلفا له حسب الاجراء المنصوص عليه في المادة 3 أعلاه.

المادة 5 : يكلف كل مسؤول عن قطاع حضري ضمن الحدود الجغرافية لقطاعه، وحسب الشروط المحددة في المادة 183 من القانون رقم 90 - 08 المؤرخ في 7 أبريل سنة 1990 المذكور أعلاه، بتنشيط عمل المصالح والهيئات البلدية المقامة في القطاع الحضري.

وبهذه الصفة، يسهر على ما يلي :

- تنفيذ التنظيم في مجال حالة الاشخاص وتنقل الاشخاص والممتلكات.

مرسوم تنفيذي رقم 91 - 536 مؤرخ في 18 جمادى الثانية عام 1412 الموافق 25 ديسمبر سنة 1991، يتضمن انشاء قطاعات حضرية ببلديتي وهران وقسنطينة.

إن رئيس الحكومة.

- بناء على تقرير وزير الداخلية والجماعات المحلية.

- وبناء على الدستور، لاسيما المادتان 81 - 4 و 116 - 2 منه.

- وبمقتضى القانون رقم 84 - 09 المؤرخ في 2 جمادى الأولى عام 1404 الموافق 4 فبراير سنة 1984 المعدل، والمتعلق بالتنظيم الاقليمي للبلاد.

- وبمقتضى القانون رقم 90 - 08 المؤرخ في 12 رمضان عام 1410 الموافق 7 أبريل سنة 1990، والمتعلق بالبلدية، ولسيما المادتان 182 و 183 منه.

- وبمقتضى المرسوم رقم 84 - 365 المؤرخ في 8 ربيع الاول عام 1405 الموافق أول ديسمبر سنة 1984، الذي يحدد تكوين البلديات ومشمولاتها وحدودها الاقليمية.

- وبمقتضى المرسوم التنفيذي رقم 90 - 230 المؤرخ في 3 محرم عام 1411 الموافق 25 يوليو سنة 1990، الذي يحدد احكام القانون الاساسي الخاص بالمناصب والوظائف العليا في الادارة المحلية.

- وبمقتضى المرسوم التنفيذي رقم 91 - 26 المؤرخ في 17 رجب عام 1411 الموافق 2 فبراير سنة 1991 والمتضمن القانون الاساسي الخاص بالعمال المنتمين الى قطاع البلديات.

يرسم ما يلي :

المادة الاولى : تقسم بلديتا وهران وقسنطينة، في اطار احكام المادة 182 من القانون رقم 90 - 08 المؤرخ في 7 أبريل سنة 1990 المذكور أعلاه، الى 12 و 10 قطاعات حضرية تياغا حسب الاتي :

(1) بلدية وهران :

- (1) - البدر
- (2) - المقراني
- (3) - الحمري
- (4) - ابن سينا
- (5) - العثمانية

المادة 7 : يجب على المجلس الشعبي البلدي أن يضع تحت تصرف كل مسؤول عن قطاع حضري المستخدمين والوسائل المختلفة الضرورية لممارسة مهامه.

ولهذا الغرض يحدد عن طريق المداولة مصالح الهيئات البلدية التي ينشطها كل مسؤول عن قطاع حضري في إطار التنظيم العام للبلدية.

المادة 8 : ينشر هذا المرسوم في الجريدة الرسمية للجمهورية الجزائرية الديمقراطية الشعبية.

حرر بالجزائر في 18 جمادى الثانية عام 1412 الموافق 25 ديسمبر سنة 1991.

سيد احمد غزالي

- تطبيق التنظيم في مجال التعمير والبناء،
- تطبيق تنظيمات الرعاية الصحية والنقاوة العمومية والحفاظ على البيئة،

- القيام بكل عمل للحفاظ على ممتلكات البلدية الموجودة في القطاع الحضري.

ينفذ مسؤول القطاع الحضري، فضلا عن ذلك كل عمل يكلفه به رئيس المجلس الشعبي البلدي حسب القوانين والتنظيمات المعمول بها.

المادة 6 : يمارس مسؤول القطاع الحضري اختصاصاته في الاطار العام للمهام المسندة الى البلدية.

وبهذه الصفة، فهو يتخذ التدابير اللازمة، كلما دعت الحاجة الى ذلك ويالاتصال مع رئيس المجلس الشعبي البلدي، لضمان تنسيق عمله مع أعمال القطاعات الحضرية الاخرى ومجموع المصالح والهيئات البلدية.

الملحق

الحدود الاقليمية للقطاع الحضري في بلديتي وهران وقسنطينة

1- بلدية وهران

الحدود الاقليمية	القطاع الحضري
ابتداء من الرماية بالمسدس، العقيد عميوش، جادة شكيب أرسلان، الطريق الولائي رقم 73 حتى نقطة تقاطع شارع الضاحية عند رقم 3 منه الى الطريق الوطني رقم 2 حتى تقاطع شارع فارس الهواري، ملتقى طرق الاخوة الهواري والطريق الوطني رقم 2 نحو مسلك دوار ملعب بوعقل، ودوار نحو الطريق الولائي رقم 74، الحد البلدي وهران - مسرفين نحو مسلك الروابي ثم نحو طريق "لاغلاسيار" في اتجاه شعبة رأس العين ثم الرماية بالمسدس.	البدرد
الرماية بالمسدس - جادة العقيد عميوش - جادة شكيب أرسلان، جادة مكي خليفة من الجيش الوطني الشعبي، جادة العقيد لطفى الى الرماية بالمسدس.	المقراني
جسر هنري هوك - سكة الحديد (وهران - الجزائر) رقم 3 شارع الضاحية - جادة الجيش الوطني الشعبي - جادة العقيد لطفى - جادة الشيخ عبد القادر الى جسر هنري هوك.	الحمري
جسر مبروشو - نقطة التقاف الولاية - شارع العقيد احمد بن عبد الرزاق - نقطة التقاف الاذاعة والتلفزة الجزائرية - طريق بلعويك النافذة - الطريق السريع حتى الحد الفاصل بين بلديات (وهران سيدي الشامي والسانية) الحد البلدي (وهران السانية) المر العابر للسكة الحديدية جسر هنري هوك - سكة الحديد وهران عن طريق جسر مبروشو.	ابن سينا
ميدان فريجو وهران - جادة مكي خليفة - جادة الجمهورية - رقم 3 من شارع الضاحية الحد البلدي (وهران - السانية) حتى الطريق الولائي رقم 73 الى ميدان فريجو وهران.	العثمانية

الملحق (تابع)

ب - بلدية قسنطينة

الحدود الإقليمية	القطاع الحضري
<p>- شمالا : حدود بلدية حامة بوزيان.</p> <p>- شرقا : مفترق طرق الزيادة، يساير طريق جبل الوحش حتى المفترق الأول للطرق، ثم طريق المتقنة ومزرعة زيادي حتى الالتقاء ببلدية حامة بوزيان.</p> <p>- جنوبا : ملتقى عبارة سكة الحديد والطريق الوطني رقم 3 ثم طريق المنشأة حتى جادة مداوي بوجمة، ثم طريق حي الكاستور، وحدود النكثة العسكرية حتى الالتقاء بالطريق الولائي رقم 50.</p> <p>- غربا : الطريق الوطني رقم 3 حتى جسر القنطرة - جادة زعموش حتى التقاء الطريق رقم 3 بعبارة سكة الحديد.</p>	القنطرة
<p>- شمالا : حدود بلدية زيغود يوسف - ديدوش مراد وحامة بوزيان.</p> <p>- غربا : ملتقى طرق الزيادة - طريق جبل الوحش حتى المفترق الأول للطرق - حدود المتقنة ومزرعة زيادي حتى نقطة الالتقاء بحدود بلدية حامة بوزيان.</p> <p>- جنوبا : من مفترق طرق الزيادة - شارع جيش التحرير الوطني حتى مستوى مسجد عمر بن عبد العزيز والطريق النافذ حتى العبارة لوادي الحد، وامتداد الطريق حتى الالتقاء بحدود الخروب في اتجاه نقطة 702.</p> <p>- شرقا : الحدود مع بلديتي الخروب وابن باديس.</p>	الزيادة
<p>- شمالا : شارع جيش التحرير الوطني حتى مسجد عمر بن عبد العزيز. ثم الطريق النافذ حتى عبارة وادي الحد.</p> <p>- شرقا : نقطة التقاء عبارة وادي الحد فمسارية وادي الحد حتى نقطة الالتقاء بجسر سكة الحديد.</p> <p>- جنوبا : مسارية خط سكة الحديد حتى العبارة التي تلتقي بالطريق الوطني رقم 3.</p> <p>- غربا : ملتقى طرق الزيادة - فالطريق الولائي رقم 50 وطريق النكثة العسكرية، والالتفاف بحي كاستور - ثم جادة مداوي بوجمة، ومسارية طريق المشاة حتى نقطة الالتقاء بعبارة سكة الحديد.</p>	سيدي مبروك
<p>- شمالا : نقطة الالتقاء بعبارة وادي الحد - ثم الخط المار بريوة 703 حتى نقطة الالتقاء بحدود بلدية الخروب.</p> <p>- جنوبا : حدود بلدية الخروب.</p> <p>- شرقا : حدود بلديتي ابن باديس والخروب.</p> <p>- غربا : نقطة الالتقاء بعبارة وادي الحد - فمسارية وادي الحد حتى الالتقاء بجسر سكة الحديد فمسارية خط سكة الحديد حتى جسر ابن يعطوش حتى ملتقى طرق اشجار التوت، فمسارية الطريق الوطني رقم 3 المؤدي الى باتنة، ثم طريق حي كاستور في نقطة الكيلومتر 4 ثم مسارية مقطع الطريق الوطني السابق رقم 3 حتى الالتقاء بالطريق السريع.</p>	الجماس

الملاحق (تابع)

ب - بلدية قسنطينة

الحدود الإقليمية	القطاع الحضري
<p>- شمالا : جسر ابن يعطوش حتى الالتقاء بسكة الحديد، مسيطرة خط سكة الحديد حتى الالتقاء بعبارة الطريق الوطني رقم 3 ثم الطريق الوطني رقم 3 حتى جسر سيدي راشد.</p> <p>- غربا : نقطة التقاء جسر سيدي راشد بوادي الرمل، مسيطرة وادي الرمل حتى التقائه بوادي بومرزوق، وادي الرمل من جديد حتى نقطة التقاء بعبارة عين الباي، ثم متابعة طريق عين الباي حتى حدود بلدية الخروب.</p> <p>- شرقا : نقطة التقاء سكة الحديد بجسر ابن يعطوش حتى ملتقى طرق اشجار التوت، مسيطرة طريق باتنة، والالتقاء بحي الكيلومتر الرابع، متابعة محور الطريق الوطني رقم 3 القديمة المؤدية الى باتنة حتى التقائه بالطريق السريع.</p> <p>- جنوبا : حدود بلدية الخروب.</p>	التسوت
<p>- شمالا : من نقطة التقاء وادي الرمل بوادي بومرزوق حتى جسر مجاز القالم ثم يتجه الخط نحو المسلخ ويصعد نحو ملتقى طرق ترانزات ليلتحق بجادة مصطفى عواطي ويسلك هذه الجادة حتى "S" الذي يسلكه لغاية ساحة عمروش، ويساير نهج علال شطاب ثم يأخذ طريق المقبرة المركزية.</p> <p>- غربا : من المقبرة يسلك الطريق الذي يلتقي بالطريق رقم 27، ثم يسلك هذا الطريق الاخير حتى يلتقي بطريق سطيف فيمضي معه حتى يلتقي بالطريق النافذ الذي يجانب سوق الفلاح الموجود في 5 يوليو، ويسلك سبيل الحظيرة البلدية حتى يلتقي بوادي الرمل.</p> <p>- جنوبا : من نقطة التقاء الحظيرة البلدية ووادي الرمل، يتابع وادي الرمل حتى الطريق المؤدي الى حي الموظفين ليلتقي بطريق عين الباي.</p> <p>- شرقا : من طريق حي الموظفين يسلك طريق عين الباي حتى جسر وادي الرمل ويساير هذا الوادي حتى نقطة التقائه بوادي بومرزوق.</p>	المنظر الجميل
<p>- شمالا : يبدأ القطاع من حدود عين سمارة ومجرى شعبة بو ثامر حتى نقطة الالتقاء بالطريق رقم 27 ثم يتابع هذا الطريق حتى نقطة التقائه بطريق سطيف، ويلتحق بالطريق النافذ المتجه نحو وادي الرمل حتى حد الطريق المؤدي الى حي الموظفين.</p> <p>- شرقا : من نقطة الالتقاء بحي الموظفين يتابع طريق عين الباي حتى حدود بلدية الخروب.</p> <p>- غربا : تحده بلدية عين سمارة.</p> <p>- جنوبا : تحده بلدية الخروب.</p>	5 يوليو
<p>- شمالا : حدود بلدية حامة بوزيان.</p> <p>- جنوبا : حدود بلدية عين سمارة وشعبة ثامر حتى نقطة الالتقاء بالطريق الوطني رقم 27 ثم يساير هذا الطريق حتى نقطة التقائه بالطريق النافذ المؤدي الى المقبرة المركزية.</p> <p>- غربا : حدود بلديتي ابن زياد وعين سمارة.</p> <p>- شرقا : يسلك الطريق النافذ ثم الطريق الوطني رقم 27 حتى السميحة فيساير جادة عبد المالك قيطوتي حتى حي أمزيان ثم يلتحق بالشعبة المنحدرة حتى الطريق الوطني رقم 27 فيساير هذا الطريق حتى حدود بلدية حامة بوزيان.</p>	صالح بوزراع

الملحق (تابع)

ب - بلدية قسنطينة

الحدود الإقليمية	القطاع الحضري
<p>- شمالا : تحده بلدية حامة بوزيان.</p> <p>- غربا : الطريق الوطني رقم 27 حتى الشعبة التي تصعد الى جادة عبد المالك قيطوني.</p> <p>- جنوبا : يتابع جادة عبد المالك قيطوني حتى السميحة ثم ينزل حتى حدود طريق المقبرة الاسلامية، فيصعد نهج للال شطاب حتى ساحة عميروش ثم ينحدر " S " فيسلك جادة مصطفى عواطي حتى ملتقى طرق ترانزات، يمر خلف المسلخ ليلتحق بالجادة المؤدية الى جسر مجاز غالم.</p> <p>- شرقا : من نقطة التقاء جسر مجاز غالم يساير وادي الرمل حتى يلتقي بطريق الصخرة القديمة (ضريح سيدي راشد) يلف هذه الصخرة حتى نقطة تقاطع سيدي راشد وشارع كركاري يساير هذا الشارع حتى نقطة تقاطع عاشور رحمانى يصعد هذا الموقع حتى ساحة الشهداء فيلف حديقة الاستقلال ويحاذي حديقة حاج علي ليلتحق في خط مستقيم بشارع يوسف زيفود فيتابعه حتى يصل الى الجسر المعلق ثم يسلك نقطة التقاء الجسر المعلق بالطريق الوطني رقم 3 في اتجاه سكيكدة حتى حدود بلدية حامة بوزيان.</p>	عبد المالك قيطوني
<p>يسلك طريق المدينة القديمة (الصخرة) ويحده :</p> <p>- شمالا : حدود القطاع الحضري قيطوني والقنطرة.</p> <p>- غربا : حدود القطاع الحضري قيطوني.</p> <p>- جنوبا : حدود القطاع الحضري قيطوني والتوت.</p> <p>- شرقا : حدود القطاع الحضري القنطرة.</p>	سيدي راشد

- ويمقتضى الامر رقم 76 - 15 المؤرخ في 20 صفر عام 1396 الموافق 20 فبراير سنة 1976 والمتضمن الانضمام الى الاتفاقية المتضمنة تاسيس منظمة دولية للمقاييس والموازين القانونية والمؤرخة في 12 أكتوبر سنة 1955 والمعدلة سنة 1968 في المادة 13 منها،

- ويمقتضى القانون رقم 89 - 02 المؤرخ في أول رجب عام 1409 الموافق 7 فبراير سنة 1989 والمتعلق بالقواعد العامة لحماية المستهلك،

- ويمقتضى القانون رقم 89 - 23 المؤرخ في 21 جمادى الاولى عام 1410 الموافق 19 ديسمبر سنة 1989، والمتعلق بالتقييس،

- ويمقتضى القانون رقم 90 - 18 المؤرخ في 9 محرم عام 1411 الموافق 31 يوليو سنة 1990 والمتضمن النظام الوطني القانوني للقياس،

مرسوم تنفيذي رقم 91 - 537 مؤرخ في 18 جمادى الثانية عام 1412 الموافق 25 ديسمبر سنة 1991، يتعلق بالنظام الوطني للقياس.

ان رئيس الحكومة،

- بناء على تقرير وزير الصناعة والمناجم،

- وبناء على الدستور لاسيما المادة 116 الفقرة - 2

منه،

- ويمقتضى الامر رقم 66 - 155 المؤرخ في 18 صفر عام 1386 الموافق 8 يونيو سنة 1966، المعدل والمتمم والمتضمن قانون الاجراءات الجزائية،

- ويمقتضى الامر رقم 66 - 156 المؤرخ في 18 صفر عام 1386 الموافق 8 يونيو سنة 1966، المعدل والمتمم، والمتضمن قانون العقوبات،

[مثال 2005]

* المساس بالأموال:

خلال سنة 2005 سجلنا قضية ، أنجز منها ، عدد المتورطين

- السرقة البسيطة [العدد] قضية.
- السرقة الموصوفة قضية.
- الهدم و التخريب قضية.
- سرقة السيارات قضية.
- الحرق العمدي قضية.
- اختلاس أموال عمومية قضية.
- المساس بالحرومات قضية.

* المساس بالممتلكات:

خلال سنة 2005 سجلنا قضية ، أنجز منها ، عدد المتورطين

- الضرب و الجرح [العدد] قضية.
- السب و الشتم قضية.
- المساس بالأداب العامة قضية.
- الإهانة قضية.
- الضرب و الجرح العمدي المفضي للوفاة قضية.
- الوشاية الكاذبة قضية.
- القتل العمدي قضية.
- القتل الغير عمدي قضية.
- الخطف قضية.
- الإجهاض قضية.

:2007

2007

:

	%		%		%		
1704	1.37	288	0.37	432	0.93	984	
2808	0.69	144	1.06	1248	1.34	1416	
1896	0.69	144	0.86	1008	0.70	744	
7464	1.37	288	3.80	4464	2.57	2712	
9912	2.40	504	5.32	6240	3.00	3168	
1668	1.20	252	0.69	816	0.57	600	
1632	1.72	360	0.61	720	0.52	552	
768	1.72	360	0.29	336	0.07	72	
4680	2.40	504	2.17	2544	1.55	1632	
2124	0.51	108	0.74	864	1.09	1152	
2088	0.34	72	0.74	864	1.09	1152	
5160	1.37	288	3.15	3696	1.11	1176	
5592	7.55	1584	2.04	2400	1.52	1608	
4332	1.20	252	1.76	2064	1.91	2016	
5004	2.23	468	2.25	2640	1.80	1896	
53124	26.27	5508	17.95	21072	25.17	26544	
3924	0.86	180	1.43	1680	1.96	2064	
2184	1.03	216	1.02	1200	0.73	768	
7968	2.06	432	3.47	4080	3.28	3456	
1320	0.34	72	0.49	576	0.64	672	
4092	1.20	252	2.21	2592	1.18	1248	
4488	3.09	648	1.31	1536	2.18	2304	
8592	3.09	648	3.52	4128	3.62	3816	
3252	1.54	324	1.76	2064	0.82	864	

9224	1.62	340	3.08	3621	4.99	5263	
4656	1.37	288	2.33	2736	1.55	1632	
2940	0.86	180	0.94	1104	1.57	1656	
5232	1.03	216	2.49	2928	1.98	2088	
5016	2.40	504	1.84	2160	2.23	2352	
4128	1.37	288	1.96	2304	1.46	1536	
20424	8.24	1728	6.34	7440	10.67	11256	
2364	1.54	324	1.02	1200	0.80	840	
180	0.17	36	0.08	96	0.04	48	
2700	0.51	108	1.27	1488	1.05	1104	
2304	0.69	144	0.90	1056	1.05	1104	
1752	1.37	288	1.14	1344	0.11	120	
494	0.17	36	0.20	240	0.21	218	
2268	0.51	108	1.10	1296	0.82	864	
1728	0.34	72	0.82	960	0.66	696	
4764	1.20	252	0.02	2592	1.82	1920	
5304	2.06	432	3.19	3744	1.07	1128	
4740	2.23	468	2.45	2880	1.32	1392	
5544	0.69	144	3.15	3696	1.61	1704	
3444	1.89	396	1.39	1632	1.34	1416	
1164	0.51	108	0.37	432	0.59	624	
1656	0.34	72	0.86	1008	0.55	576	
2844	0.51	108	0.61	720	1.91	2016	
3168	2.06	432	1.23	1440	1.23	1296	
243814	100	20968	100	117381	100	105465	

+

:

(1)

-

:

117

(2)

-

()

-1

2007

²-دروس و محاضرات خاصة بتكوين طلبة طباط الشرطة للنظام العمومي-المدرسة العليا للشرطة ب: " شاطو نوف" عام 2004



GUIDE DU

-6

POLICE

-7

.2000

:

.2/2007 -08

-1

.1/2007 -07

-2

.2/2006 -06

-3

.1/2006 -05

-4

.2/2005 -04

-5

1./2005 -03

-6

.1/2004 -01

-7

2003. -01

-8

-9

.2004

:

BIBLIOGRAPHIE :

- 1- BENJAMIN ® : APERCU GEOGRAPHIQUE SUR LA CRIMINALITE ET LA DELINQUANCE EN France. R.F.S 1962.
- 2- CHAZAL : ETUDE DE CRIMINOLOGIE JUVENILE. P.U.F PARIS 1952.
- 3- DAVIDOVITCH : RECHERCHE SUR LA CRIMINALITE A ORLEANS 1964.
- 4- MARC COTE : CONSTANTINE CITE ANTIQUE ET VILLE NOUVELLE MEDIA PLUS CONSTANTINE 2006.
- 5- MITSCHERLICH : PSYCHANALYSE ET URBANISME GALLIMARD PARIS.
- 6- STANCIU : LA CRIMINALITE A PARIS C.N.R.S 1968.
- 7- SZABO : CRIMES ET VILLES ED.CUJAS PARIS 1960.

12	2008- 1966	01
14	(2008- 1987)	02
16	2008	03
20		04
23		05
26	2008	06
27		07
54		08
58		09
59		10
60		11
67	(2007-2005)	12
72	(2007-2005) 1000	13
79	(2007-2005)	14
82	(2007 -2005)	15

13		01
27	2008	02
28		03
70		04
81	2007-2005	05
84	2007 :	06

15	2008	01
18	2008	02
22	2008	03
55	(2008-1970)	04
62	2008	05
63	2008	06
66		07
68	(2007-2005)	08
75	(2007-2005) 1000	09
86	:	10

01	
07	:
09	
10	-1
10	-2
11	-3
12	-1-3
12	(2008-1966) -1-1-3
14	(2008-1987) -2-1-3
16	-3-1-3
19	-2-3
19	-1-2-3
23	-2-2-3
25	-3-2-3
27	-4-2-3
28	-4
32	
33	:
35	
36	:
36	-1
36	-1-1
36	-2-1

37	-3-1
37	-
37	-
38	-2
38	-1-2
39	-2-2
39	-3-2
40	-4-2
40	-1-4-2
40	-
41	-
41	-3
44	:
44	
44	-1
44	-1-1
45	-2-1
45	-2
45	-1-2
46	-2-2
46	-3-2
49	
50	:
52	:
52	
53	-1
53	-2
53	-1-2
54	-2-2
56	-1-2-2

56	1970	-
56	1980-1970	-
57	1990-1980	-
57	2000-1990	-
59	2008-2000	-
60		-3-2
61		-3
67	2007 2005	-4
69		-1-4
71	(2007-2005) 1000	-5
76		
77		:
78		
79		:
79	2007-2005	-1
82	(2007-2005)	-2
83	2007	-3
87		:
91		
92		

:

"

(

)

"

:

Résumé :

La croissance urbaine rapide dans les pays en voie de développement a engendré de grandes mutations sociales, économiques et spatiales. C'est la résultante de plusieurs paramètres qui a fait de nos villes de véritables foyers d'où émergent une série de problèmes.

Les plus récurrents sont incontestablement liés aux différents infractions et délits qui caractérisent malheureusement la plupart des quartiers de la ville algérienne. Constantine est l'une des grandes villes dont le pouvoir attractif a fait d'elle un centre par ou transitent de nombreux flux migratoires.

Ceci est souvent synonyme de problèmes pour les services de sécurité qui s'attèlent à lutter contre toute forme d'infraction ou de délits.

Le dispositif sécuritaire mis en place a toujours donné des résultats en contribuant à instaurer un climat de sécurité en dépit du phénomène de capitalisation démographique dans certains quartiers défavorisés de la ville qui continuent à focaliser l'intérêt sécuritaire.

Mots clé :

La ville – Constantine – secteur urbain – infractions – sureté urbaine –
fleau social – forte densité – habitations sommaires.

Summary

The urban growth is fast in many countries during the last decades which consist a general revolution that give place to the contemporary data, after that most of the cities knew an urban growth and civilized very accentuated further to the immigration emergency and the higher average natural growth, the concentration of this growth in evident manner in the large cities (in center, west and east) which know a big demographic growth and the concentration of many functions and activities, that accentuate the importance of the city, and make for it a target in order to attract immigrants.

The city of Constantine which is considered as the Capital of the Algerian East has contributed from the side of Urban, Architectural, and economic importance, in the emergence of several crimes and banditry which have a negative impact on the society. Based on this principle, appears the importance of security and safety in these zones, and also the development of social ties between the citizens because it is considered as the biggest criterion which contributes of creating a secure surrounding for the population globally, and for the dangerous regions particularly, which are considered as the train that encourages the emergence of the crime, this latter has been imposed without the extraction and the clarification of rapid and possible solutions in these zones.

Keywords

The city-Constantine- Urban sector- the crime- Safety urban- the Functional regional limits of the Safety urban- the crime rate.